63.31
Belgium
1931-1932

LIBRARY
RECEIVED
★ JAN 12 1931 ★
U.S. Department of Agriculture

H. GONTHIER FILS

1931

Vegetable
Seed Trials

Vegetable Seed Trials

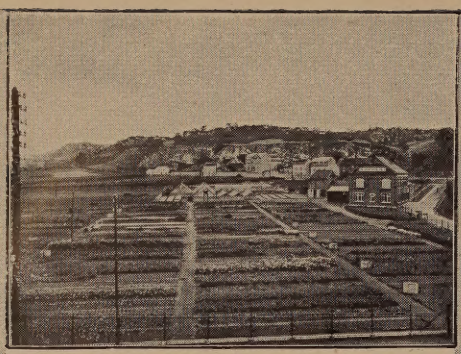

1. — Une partie de nos champs d'essais

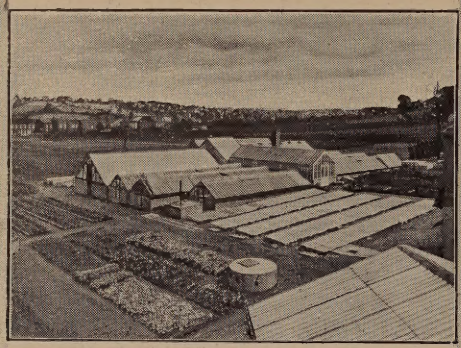

2. — Nos serres et une partie des châssis

3 — Notre chef de cultures, M. Fernand Barballe

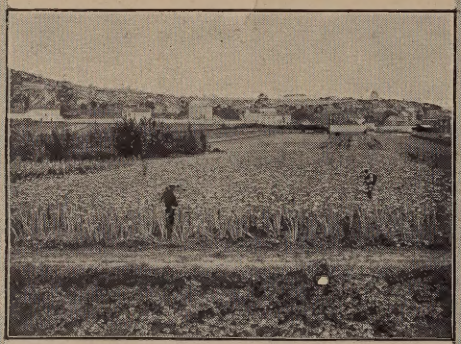

4. — Sulfatage d'un champ d'oignons

5. — Récolte des oignons de Mulhouse

6. — Récolte des graines de carottes

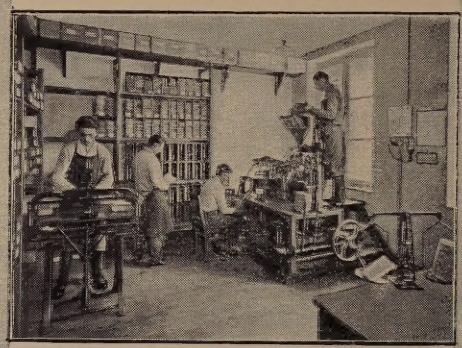

7. — Machine ensacheuse électrique

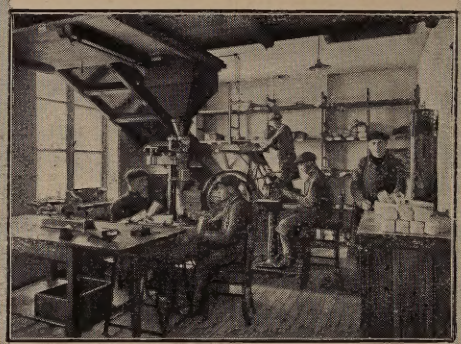

8. — Ensachage des pois et haricots

9. — Exécution des commandes

(Voyez la suite à la fin du catalogue)

UN BEAU GROUPE DE PYRETHRES

(VOIR PAGE 60 DU CATALOGUE)

PLACEZ CETTE GRAVURE EN ÉCRAN TRÈS PRÈS D'UNE LAMPE. ELLE S'ANIMERA ET APPARAITRA TEINTÉE DES PLUS VIVES COULEURS

NOTRE ORGANISATION MODERNE

Beaucoup connaissent aujourd'hui les travaux multiples et minutieux qu'exige la sélection des graines: choix de l'emplacement, préparation très soignée du sol, surveillance incessante des plantes-mères, pulvérisations éloignant les insectes, élimination des sujets médiocres ou dégénérés, récolte à la main, triage méticuleux. stérilisation parfaite. Dans ce domaine, le temps et les soins ne doivent pas être ménagés; il y faut le travail intelligent et personnel, le coup d'œil du vrai cultivateur, la patiente minutie du spécialiste.

Mais voici nos graines triées. Il va falloir les répartir en millions de petits sachets. Ici nous entrons dans le domaine du travail en série, le domaine des machines, où le génie de l'organisation va pouvoir se donner libre cours et arriver à des résultats presque incroyables.

Dans ces mêmes locaux, où, jadis, une équipe imposante de magasiniers pesait les graines à la main, sachet par sachet, voici maintenant la machine à ensacher, monstre électrique qui absorbe, par heure, de 5 à 45 kg. de semence, qu'elle rejette en petits sachets emplis, pliés, gommés, à la vitesse moyenne de 1.500 à l'heure. Puis les ensacheuses de grosses graines (pois, haricots, etc.), avec leurs vastes entonnoirs; elles mesurent et débitent à intervalles réguliers la quantité exacte de graines dans de grands sachets, qui sont ensuite fermés au moyen d'une œilleteuse électrique.

Par des monte-charge, les sachets sont dirigés, en partie vers le magasin d'exécution, en partie vers les magasins de réserve. Ces magasins sont constitués d'étagères aux multiples casiers interchangeables. Chaque jour, en pleine saison, les casiers vides remontent automatiquement du magasin d'exécution et sont remplacés par des casiers pleins redescendant des magasins de réserve.

En ce moment de fébrile activité, quel coup d'œil saisissant que celui de nos salles avec leurs transporteurs véhiculant les commandes à la vitesse de trois par minute, avec le va-et-vient des demoiselles qui exécutent sans peine un travail rendu facile; quel tic tac multiplié dans la section où d'inlassables petites machines à calculer totalisent en un clin d'œil les paquets de chaque ordre; et quelle ruche que la salle d'emballage, où tous les appareils les plus modernes de cartonnage, de cerclage des caisses, de scellage des boîtes fonctionnent du matin au soir. A la fin de la journée, 1.500 commandes complètes sont exécutées, vérifiées, emballées, facturées, étiquetées, et n'attendent plus que le chargement du lendemain matin.

Que serions-nous devenus si, chaque année, à l'affût de toutes les inventions pratiques, de toutes les ingénieuses combinaisons d'organisation, nous n'avions travaillé sans cesse à faire face à l'accroissement toujours plus rapide de nos affaires, à la confiance toujours plus grande de notre clientèle? Quelle main-d'œuvre énorme, quels immenses locaux nous aurait-il fallu si nous nous en étions tenus aux méthodes habituelles?

Au lieu de cela, un personnel relativement très réduit effectue tout notre travail avec bonne humeur et avec une telle efficience que les frais totaux d'exécution d'une commande ne dépassent jamais 9 % de la valeur de celle-ci

---

Grâce à cette puissante organisation, nous pouvons bien remplir le rôle principal qui est de travailler sans cesse à l'amélioration, à l'épuration, à la sélection des graines. Nous pouvons essayer sans relâche toutes les espèces et variétés. Nous ne conservons que les meilleures, mais celles-là, nous les offrons à nos clients en graines de qualité uniforme, bien acclimatées, de germination absolument garantie, qui leur donneront toute une année le plaisir d'avoir un jardin superbe.

C'est là métier de spécialiste. Nos clients l'ont compris. Si le temps est fini où l'on ensachait les graines à la main, ce n'est plus maintenant non plus que l'on sème des graines récoltées au petit bonheur. Et les essais comparatifs que chacun peut faire sont là pour prouver à nos clients qu'ils sont dans la bonne voie, la voie du progrès.

NOTRE ABAT-JOUR PRIME

POUR COMMANDES D'AU MOINS 50 FRANCS DE GRAINES

Voici une prime qui fera plaisir à tout le monde: un bel abat-jour avec dessins transparents, du genre de la gravure jointe au catalogue, mais confectionné en magnifique papier parchemin mat, épais et très résistant. Il vous suffira d'en réunir les quatre faces par un laçage. Placé ensuite autour d'une lampe de plafond ou de table, l'abat-jour fera le plus bel effet dans votre intérieur.

Les dessins qui apparaîtront par transparence ont été choisis de teintes douces à la vue et colorant joliment la lumière, qu'ils font plus gaie, plus intime. En l'absence d'éclairage, l'abat-jour reste très original par sa forme et sa décoration nouvelles, et sa teinte pâle, tout à fait dans la note moderne.

C'est d'ailleurs un objet de prix qui serait vendu très cher dans le commerce. Seule, une fabrication en très grande série nous permet de vous offrir un cadeau d'une telle valeur.

Et vous l'obtiendrez facilement, car il est accordé à toute personne qui nous remet une commande comportant au moins **50 francs de graines**. Ce chiffre représente la valeur moyenne des commandes que nous recevons. Si petit que soit votre jardin, il nécessite probablement cette somme de semences en un an. Commandez en une fois tout ce dont vous avez besoin; prévoyez tous vos semis, sans oublier ceux pour légumes et fleurs à repiquer en mai; essayez de nouvelles espèces intéressantes; n'oubliez rien. Vous aurez ainsi gagné d'abord l'économie de port grâce à une commande unique, ensuite la satisfaction de recevoir, sans qu'il vous en coûte un centime, un charmant ornement pour votre maison.

Si votre commande personnelle n'atteint par **50 francs de graines**, employez notre second bordereau pour joindre au vôtre l'ordre d'un nouveau client. Et si même vous atteignez seul le minimum exigé, assurez-vous un second abat-jour en joignant une seconde commande, elle aussi d'au moins **50 francs de graines**.

CONDITIONS ESSENTIELLES DE L'ATTRIBUTION DE LA PRIME

1) La prime est accordée à tout amateur de jardins qui nous remet une commande simple, ou composée de plusieurs ordres groupés, comportant, en tout, au moins **50 francs de graines**. En aucun cas, les plantes, que nous cultivons sans bénéfice pour faire plaisir à nos clients de graines, ne pourront entrer en ligne de compte;

2) Chaque client n'a droit qu'à un seul abat-jour, quel que soit le montant de sa commande ou de ses commandes successives;

3) Cependant, le client qui se donne la peine de réunir gracieusement et de nous envoyer plusieurs commandes de nouveaux clients, aura droit à un abat-jour pour chaque commande partielle atteignant au moins **50 francs de graines**, à la condition évidemment que toutes les commandes groupées portent l'adresse complète de leurs destinataires respectifs.

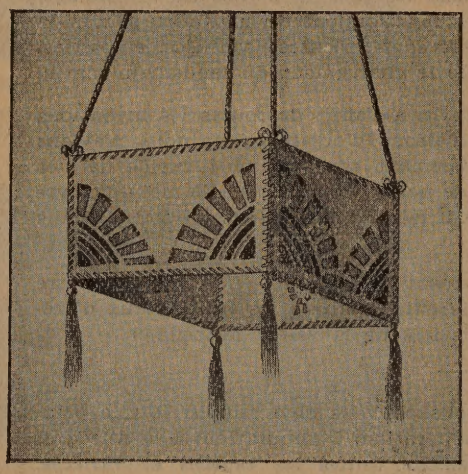

Abat-jour suspendu au plafond, non éclairé.

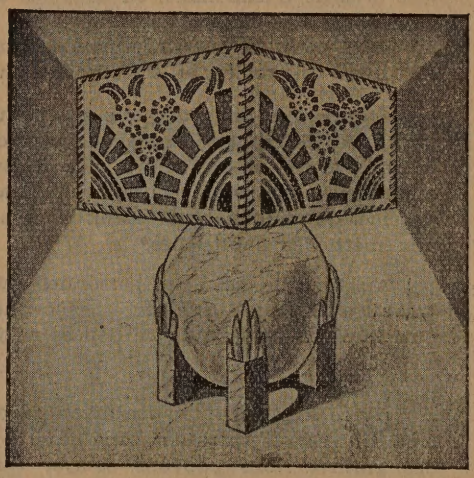

Abat-jour posé sur lampe de table, éclairé.

Voici l'abat-jour tel qu'il sera une fois monté.

Vous recevrez les 4 faces déjà perforées. Il vous restera à les réunir par un laçage de côté et à border du même laçage le contour supérieur et le contour inférieur de l'abat-jour. Un simple cordonnet de soie noire, que vous aurez à vous procurer, suffira. Cela lui donnera un fini parfait et augmentera sa solidité. Ce même cordonnet pourra vous servir pour suspendre l'abat-jour au plafond.

Pour que celui-ci soit absolument rigide et résistant, l'idéal serait de le soutenir,, en sus, par un cadre en fil de fer, que chacun confectionnera aisément. Mais ce n'est pas indispensable.

CATALOGUE GÉNÉRAL
DE
CH. GONTHIER FILS

MAISON J. & A. DONY. FONDÉE EN 1846

GRAINES ET PLANTES

BUREAUX, MAGASINS ET CULTUR ES

WANZE (HUY)

BELGIQUE

R. C. HUY 1

TÉLÉPHONE
HUY 142

TÉLÉGRAMMES : GONTHIER HUY

GARE : STATTE

COMPTE CHÈQUES POSTAUX : N° 137

BUREAU POUR LA FRANCE

ST-QUENTIN (AISNE)

FRANCE

R. C. AISNE 8.875

TÉLÉPHONE
ST-QUENTIN 2896

TÉLÉGRAMMES
GONTHIER ST-QUENTIN

GARE : ST-QUENTIN

COMPTE POSTAL : PARIS 276.40

SOMMAIRE

	PAGES
Graines potagères:	
Calendrier de semis	4
Nomenclature	6
Assortiments	27
Graines de fleurs:	
Calendrier de semis	28
Page du Petit amateur	30
Nomenclature	31
Pois de senteur en variétés	40
Collections	41
Assortiments	41
Graines fourragères	42
Oignons à fleurs	44
Articles divers et Engrais	45
Arbres, Rosiers et Arbustes:	
Arbres fruitiers	47
Rosiers	51
Arbustes d'ornement, etc.	54
Plantes potagères:	
Plantes bisannuelles	56
Plantes vivaces	56
Plantes de fleurs:	
Plantes bisannuelles	56
Plantes vivaces	57
Plantes potagères livrables en mars:	
Asperges	61
Fraisiers	61
Plantes livrables en mai	62
Conditions générales de vente	64

PRINTEMPS 1931

NOTRE GRAVURE TRANSPARENTE

Cette année, nous avons le plaisir de joindre à notre catalogue une curieuse gravure : photographie en noir ordinaire, semble-t-il à première vue, elle s'anime tout à coup, et apparaît teintée des plus vives couleurs si on la place en écran devant une lampe.

Ce tout nouveau procède d'impression nous a paru amusant, et nous sommes heureux d'en offrir la primeur à nos clients.

CETTE ANNÉE SURTOUT, IL FAUT DE BONNES GRAINES

Ces dernières années, il y a eu surproduction dans la culture grainière, comme dans tous les autres domaines. Les stocks se sont accumulés, et ces graines surannées sont actuellement offertes à vil prix.

Que nos clients ne s'y trompent pas cependant. Les graines de récolte 1930 sont, elles, très rares, car la production a été fortement diminuée par les pluies de l'été. Et les vrais amateurs les recherchent avidement, si bas que soit le prix des vieilles graines dont le marché est encombré.

Nous sommes heureux d'offrir à nos clients des graines dont le prix est, en moyenne, baissé de 14 %, mais qui sont cependant toutes garanties de pure récolte 1930.

C'est un grand point, car, en ce moment de crise, chacun cherche à utiliser toutes ses ressources, chacun cherche aussi des distractions peu coûteuses Un beau jardin de rapport, source de joies quotidiennes, sera le meilleur et le plus lucratif des délassements.

NOS PLANTES ET NOS ARBRES SONT RÉSERVÉS A NOS CLIENTS DE GRAINES

Malgré les frais élevés et le travail considérable que représentent la production raisonnée et la sélection méticuleuse des plantes, nous avons toujours tenu à nous y livrer pour faire plaisir à nos clients de graines, qui peuvent ainsi commander en bloc tout ce qu'il leur faut pour leur jardin.

Jusqu'à ce jour même, nous nous sommes efforcés de satisfaire les personnes qui nous demandaient uniquement des plantes.

Ce ne sera malheureusement plus possible. Vu l'augmentation constante de notre clientèle, nous nous voyons forcés de réserver notre production d'arbres, arbustes, rosiers et plantes diverses aux seuls clients qui nous achètent leurs graines. D'ailleurs, répétons-le, c'est uniquement pour faire plaisir à ces clients que nous cultivons des plantes, alors que nous préférerions de beaucoup nous consacrer entièrement à la sélection des graines.

IMPRIMERIE INDUSTRIELLE ET FINANCIÈRE (S. A.), RUE DE BERLAIMONT, 4, BRUXELLES

CALENDRIER DES SEMIS DE GRAINES POTAGÈRES.

Nous avons divisé les travaux à effectuer en plusieurs catégories:

1. — Les semis que l'on doit faire en place dans tous les jardins,

2. — Les semis que l'on peut faire en pépinière, mais que beaucoup d'amateurs ne font pas, soit qu'ils manquent du matériel nécessaire, soit encore qu'ils trouvent plus pratique d'acheter les plantes à repiquer;

3. — Les plantes que l'on doit repiquer. Les amateurs qui ne les auront pas semées trouveront à la page 63 du catalogue la liste des plantes à repiquer que nous pouvons fournir. Il leur suffira de les retenir et elles leur seront envoyées en temps utile;

4. — Les semis et plantations que l'on peut faire, si l'on possède un grand jardin ou si l'on désire étendre son choix de légumes au delà des variétés courantes. Chacun pourra donc choisir, dans cette dernière catégorie, les légumes qu'il préfère ou encore les variétes dont il désire faire l'essai.

Sur tous nos paquets de graines, nous indiquons, avec la culture, les époques de semis. Mais les dates que nous donnons n'ont rien d'absolu. Elles sont exactes, en année normale, pour nos cultures de la vallée de la Meuse. Dans les sols sablonneux et chauds, il est possible que l'on puisse semer quelques jours plus tôt. Mais dans les sols plus argileux, plus froids, plus lourds, dans les situations exposées aux gelées, il faudra retarder les semis jusqu'au moment où le terrain sera parfaitement réchauffé et ne pas se fier, comme trop de personnes le font, aux premiers rayons du soleil de février.

Nous ne reprenons pas à notre calendrier les espèces suivantes, qui peuvent se semer fréquemment pour sérier la production.

Semer tous les mois: de mai en juillet: arroche; de mars en août: cresson, cerfeuil, épinard. Planter tous les mois: de mars en août: laitues; de juin en août: endives et scaroles. Planter toute l'année: champignons.

En janvier
on peut semer à chaud, pour forçage : céleris à côtes, laitues gotte et à couper, concombres, oignon de Madère.

Début février
on peut semer à chaud, pour forçage: poireaux hâtifs, pois, fève de marais naine hâtive.

Fin février/début mars
on sème à chaud: laitues printanières et d'été, poireaux, tabacs.
on sème sous abri ou en pleine terre: carotte courte ou demi-longue pour primeur, radis hâtifs, laitues à couper, choux blancs et rouges.
on plante: choux hivernés, ail.
on peut encore semer à chaud: courges, tétragone, cresson de fontaine.
on peut encore semer à froid: choux de Milan, choux-raves, chicorées sauvages.

Au 15 mars
on sème en place: radis hâtifs, cerfeuil, épinard, cresson alénois, laitues à couper, fèves de marais, pois hâtifs, oignons.
on sème en pépinière: céleris à jets, laitues printanières et d'été, poireaux, choux, choux-fleurs d'été.
on sème à chaud: tomates, céleris à côtes et raves.
on plante: échalotes, oignon de Mulhouse, choux-fleurs printaniers.
on peut encore semer: chicorées sauvages, panais.

Fin mars/début avril
on sème: carottes demi-longues, persil, oseille.
on sème en pépinière: choux de Bruxelles, chou Côo.
on sème à chaud: melons.
on plante: pommes de terre hatives, fraisiers.
on peut encore semer: choux de Milan (de Savoie), oignons, poireaux.

En avril
on sème: oignons à confire, pois hâtifs et de moyenne saison, haricot nain noir de Belgique.
on plante: pommes de terre tardives, laitues d'été.
on peut encore semer: concombres, poirée ordinaire, cresson de fontaine et vivace, endive frisée toujours blanche, choux-fleurs d'été, radis hâtifs.

Début mai
on sème: carottes longues, scorsonère noire, salsifis.
on sème en pépinière: choux de Milan tardifs.
on peut encore semer: carottes demi-longues, pissenlit, betteraves potagères, arroche, poirées à cardes, cardon, poireaux, choux-raves, pois de moyenne-saison.

Vers le 10/20 mai
on sème: chicorée Witloof, radis d'été, cornichon, pourpier, pois de moyenne-saison et tardifs, haricots nains (10 mai) et à rames (15/20 mai).
on sème en pépinière: choux de Bruxelles, choux-fleurs tardifs.
on plante: tomates, céleris à côtes, à jets et raves, poireaux, choux de Bruxelles, choux de mai, choux-fleurs d'été, melons, tabacs.
on peut encore semer: chicorée barbe de capucin, chicorée à café, ficoïde glaciale, céleris à côtes et à jets.

Début juin
on sème: carottes demi-longues, laitues d'été (en pépinière).
on plante: poireaux, chou Côo.
on peut encore semer: endives, scaroles, chou Côo, choux Brocolis.
on peut encore planter: choux de Milan.

En juin
on sème: radis long d'hiver, endives et scaroles (en pépinière).
on plante: céleris à jets et à côtes, choux de Milan tardifs, choux de Bruxelles.
on peut encore semer: panais, radis d'été, arroche, poirée commune, haricots à rames, céleris à côtes.
on peut encore planter: choux-fleurs d'été.

Fin juin/début juillet
on sème en pépinière: choux-raves.
on plante: choux-fleurs tardifs.

En juillet
on sème: carotte courte de Hollande, radis rond d'hiver, persil, mâches.
on peut encore semer: claytone, oseille Belleville, pois hâtifs, haricot noir, laitues d'été (en pépinière).
on peut encore planter: choux de Bruxelles, chou Côo, choux Brocolis.

Fin juillet/début août
on sème: navets potagers, endives et scaroles (en pépinière).
on plante: choux-raves.
on peut encore semer: radis rose de Chine, claytone, épinards, laitues d'été.

En août
on sème: oignon blanc hâtif, cerfeuil, épinard, oseille patience, mâches.
on sème en pépinière: choux rouges, blancs, de Savoie et de Milan hâtifs.

Fin août/septembre
on sème en pépinière: laitues d'hiver, choux-fleurs hâtifs.
on peut encore semer: cerfeuil.
on plante: fraisiers.

Début octobre
on plante: laitues d'hiver, choux d'hiver.

PLANTES VIVACES ET PLANTES CONDIMENTAIRES.

En février
on sème à chaud: artichaut, chou marin.

Vers le 15 mars
on sème à chaud: piment, rhubarbe.
on sème: aubergine, basilic, pimprenelle.
on plante: angélique, chou marin, estragon, fenouil, hysope, lavande, marjolaine, menthe, rhubarbe, romarin, sarriette, sauge, thym, ciboulette, oseille.

En avril
on sème: absinthe, anis, asperge, basilic, bourrache, fenouil, hysope, lavande, marjolaine, mélisse, romarin, rue, sarriette, sauge, thym.
on plante: asperges, artichaut.

En mai
on plante: carvi

RÉACTION DU SOL. CHAULAGE.

Le calcaire, ou carbonate de chaux, joue dans le sol un rôle très important. Il coagule l'argile, sature les acides de l'humus et donne au sol une réaction basique, très favorable au développement des bonnes bactéries, etc. Au contraire, son absence amène une réaction acide qui, favorisant la mauvaise flore, est nuisible à la plupart des plantes cultivées.

On constate que le calcaire est en proportion sensible lorsqu'en versant quelques gouttes d'un acide, de vinaigre par exemple, sur une pincée de terre fine humectée d'eau, on provoque une sorte de bouillonnement, une effervescence.

D'autre part, on reconnait les terres acides à ce que la petite oseille y est très abondante.

Pour saturer l'acidité du sol et enrichir celui-ci en calcaire, il faut le chauler. Le chaulage se fait ordinairement à la chaux vive, et de préférence, à la chaux grasse. On la dépose sur le sol en petits tas, que l'on recouvre de terre et on attend une vingtaine de jours qu'elle soit délitée. Elle est alors mélangée à la terre qui la recouvrait, répandue à la pelle uniformément à la surface du sol, puis enterrée par un labour.

On peut aussi employer la marne, la craie, les écumes de sucreries, etc.

La chaux étant caustique, il ne faut l'appliquer qu'à l'automne, aux terres nues, et n'exécuter les semailles ou plantations que quinze à vingt jours après son enfouissement. Elle ne doit pas non plus être mise, hors du sol, en contact avec du fumier ou avec du sulfate d'ammoniaque.

Le chaulage produit des effets rapides et extrêmement marqués, mais il ne faut pas en abuser, sous peine d'épuiser le sol. Il suffira généralement de répandre, tous les trois ans, de 10 à 30 kilos de chaux à l'are, les plus fortes doses étant réservées aux terres fortes, très argileuses, et aux terres tourbeuses.

COMMENT SUPPLÉER AU MANQUE DE FUMIER.

Le fumier a toujours été considéré, à juste titre, comme l'engrais par excellence. Il a, en effet, l'avantage d'enrichir le sol à la fois en humus et en aliments des plantes.

L'humus joue, dans la terre végétale, un rôle extrêmement important. Comme il tend à disparaître par une combustion lente, mais continue, on doit s'attacher à le renouveler et même, le plus souvent, à en accroître la proportion dans le sol. Lorsqu'on ne dispose pas de fumier, on peut y arriver par les moyens suivants:

L'humus étant le produit de la décomposition des matières organiques et spécialement des substances végétales, tous les détritus végétaux (déchets de récoltes, feuilles d'arbres, mauvaises herbes, etc.), doivent faire retour au sol. Le mieux est, auparavant, de les accumuler en tas, en mélange avec les déchets du ménage (balayures, suie, cendres, restes de cuisine, etc.), et d'en favoriser la fermentation par des arrosages suffisamment répétés, mais non excessifs. Les arrosages pourront être faits à l'eau claire, mais mieux au moyen de purin ou d'une solution de 20 grammes de sulfate d'ammoniaque dans 10 litres d'eau. On n'utilisera la masse à la fertilisation de la terre que lorsqu'elle sera réduite à l'état de terreau

Les engrais verts sont également employés pour enrichir le sol en humus. Ce sont des plantes à développement rapide, cultivées exclusivement pour être enfouies sur place à l'époque de leur floraison, lorsqu'il n'est pas possible de faire une culture plus utile ou plus avantageuse et que le sol doit rester quelque temps inoccupé.

Il faut préférer, comme engrais vert, les légumineuses, parce qu'elles ont la propriété de fixer l'azote de l'air et d'en enrichir le sol. Semer, par exemple, dans le courant de septembre, au fur et à mesure de l'enlèvement des récoltes: dans les sols argileux, de la vesce commune; dans les terres légères calcaires, du trèfle incarnat hâtif, pour les enfouir au printemps suivant.

Le second rôle important du fumier est d'apporter au sol tous les aliments des plantes. Dans ce rôle spécial, les engrais de commerce peuvent lui être complètement et même avantageusement substitués. En effet, on connait maintenant les principes nutritifs des plantes et, tandis que l'action du fumier est lente, celle des engrais solubles est rapide et permet de donner sans retard aux végétaux cultivés la vigueur qui peut leur manquer. D'ailleurs, il ne faut pas oublier que le fumier, s'il a été mal conservé, ce qui n'arrive que trop souvent, peut avoir perdu une fraction notable de sa valeur fertilisante. Les engrais chimiques en deviennent alors le complément indispensable.

LES ENGRAIS A EMPLOYER.

Nous recommandons à nos clients de s'adresser, pour l'achat de leurs engrais, à un négociant de leurs environs qu'ils connaissent comme étant de toute confiance.

Le petit tableau ci-après donnera une idée assez exacte des engrais à employer en culture potagère.

	FOLIACÉS	RACINES	LÉGUMINEUSES
Fumier (à incorporer au sol lors du labour)	à volonté	bien décomposé	pas de fumier
Engrais (à épandre avant de préparer le sol):	Par m² :	Par m² :	Par m² :
Sulfate d'ammoniaque.	40 à 80 gr.	30 à 60 gr.	10 à 15 gr.
Superphosphate de chaux	60 à 100 gr.	60 à 100 gr.	60 à 70 gr.
Sulfate de potasse	30 gr.	30 gr.	30 à 40 gr.

Pour les amateurs qui veulent donner à leurs plantes quelques arrosages nutritifs, nous préparons un engrais concentré, dont on trouvera la formule et les prix à la page 45.

Pendant la croissance des plantes, on pourra les arroser tous les 8 jours avec cet engrais ou avec une solution de 15 à 20 grammes de sulfate d'ammoniaque par 10 litres d'eau. Un tel arrosage vaut un purinage. Cet engrais liquide a, en outre, l'avantage d'être inodore et de ne pas souiller les légumes par des germes pathogènes. De plus, le sulfate d'ammoniaque, en distribuant l'azote au fur et à mesure de la croissance des plantes, leur assurera un beau chevelu et une végétation parfaite.

Les autres arrosages se feront à l'eau claire.

Craindre toujours les trop fortes concentrations d'engrais dans le sol. En conséquence, en période de sécheresse, éviter d'appliquer les engrais chimiques sur un sol desséché. Prendre la précaution d'arroser préalablement à l'eau claire.

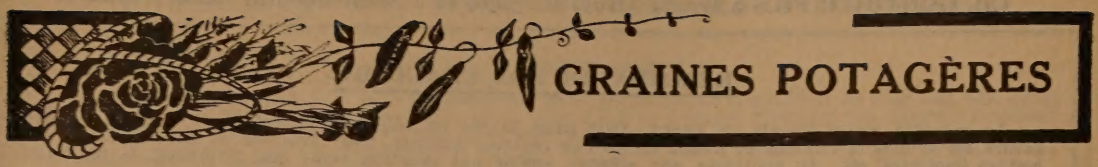

COMMENT IL FAUT SEMER.

Nous croyons utile de résumer, pour les personnes peu habituées aux travaux horticoles, les règles essentielles de l'ensemencement des jardins. L'attention que nous accordons à la bonne qualité, à la haute germination des graines, et le soin que nous donnons à la sélection des variétés sont tels qu'il serait réellement regrettable que, faute d'expérience, nos clients s'exposent à de mauvais résultats.

SEMIS A CHAUD (SUR COUCHE CHAUDE).

Etendez sur le sol une couche de fumier frais de cheval, mélangé d'un tiers de feuilles sèches, sur une épaisseur de 80 cm. en janvier, de 60 cm. en février-mars, et de 40 cm. en avril. Sur cette couche, posez un cadre en planches de 30 cm. de haut, en laissant déborder la couche tout autour de 30 cm. Recouvrez le cadre d'une vitre. Quand, après 8 jours, la couche a donné son « coup de feu », remplissez ce châssis de terre légère, bien affermie, jusqu'à 8 cm. du bord, et quand celle-ci est réchauffée, semez clair, en ayant soin de ne pas trop enterrer les graines. Recouvrez la vitre d'un paillasson. De janvier à mars, entourez le coffre d'une bande de fumier de 30 cm. d'épaisseur, que vous remuez et renouvelez de temps en temps. Quand les premières pousses apparaissent, enlevez le paillasson le jour, mais remettez-le la nuit tant qu'il fait froid. Aérez autant que possible.

SEMIS SOUS ABRI.

Choisissez un endroit bien abrité des vents du nord. Mélangez la terre de feuilles, mauvaises herbes, détritus de toutes sortes, crottins de chevaux, fumier de lapins, etc. Arrosez abondamment, si possible avec du purin ou avec une solution de 2 kg. de sulfate d'ammoniaque pour 25 litres d'eau, puis tassez fortement. Sur la partie ainsi améliorée, posez un châssis vitré comme celui que nécessite la couche chaude. Remplissez-le de terreau (humus résultant de la décomposition de débris végétaux, mélangés à de la terre, du fumier et de la chaux ou des cendrées), puis semez et cultivez comme sur couche chaude.

SEMIS EN PLEINE TERRE.

Ne semez pas trop tôt. — Mieux vaut ne pas semer que de semer dans une terre humide et non réchauffée. D'une façon générale, la réussite de l'opération dépend de l'état du sol.

Préparez bien le sol. — Travaillez et émiettez la terre. Laissez-la ressuyer. Dans les terres consistantes, on brise les mottes par un ou plusieurs ballages suivis d'énergiques ratissages. Tracez les lignes et ne les recouvrez, une fois la graine semée, que quand elles sont bien ressuyées. Ne ballez jamais le terrain après les semis de première saison. Evitez surtout de travailler une terre encore humide.

N'enterrez pas trop les graines. — Recouvrez-les d'une épaisseur de terre proportionnée à leur grosseur. Les graines fines, le pourpier par exemple, seront à peine recouvertes. Les graines moyennes (oignons, carottes, etc.) seront recouvertes de 1 ou 2 cm. de terre ou de terreau. Les graines charnues (pois, haricots), de 3 à 4 cm. de fines cendrées tamisées (éviter le terreau). Plus le terrain est lourd et froid, moins on doit enterrer les graines et vice-versa.

Nos clients nous feront plaisir en employant notre bordereau de commande. Etabli dans l'ordre du catalogue, il empêche toute erreur ou confusion.
Tous nos paquets étant préparés d'avance, il nous est impossible de les diviser.

		Paquet	15 gr.	30 gr.	100 gr.
2	**Ail blanc ou commun (bulbes)** K.: 14 00; 500 g.: 7 50; 250 g.: 4 00 Chaque bulbe contient une dizaine de gousses. On plante l'ail en terre riche, en janvier et même à partir d'octobre.	—	—	—	2 00
9	**Arroche ou Belle Dame, blonde** . . . . . . Remplace l'épinard en été. Semez toutes les 3 semaines, de mai à fin juillet. Récolte 1 mois après le semis.	—	1 00	1 40	3 00
11	**Artichaut vert de Laon** . . . . . . Rustique. Pomme énorme. Semez en février, en petits pots placés sous abri. On sème même en pleine terre après le 15 avril.	4 00	15 00	—	—
14	**Asperge grosse hâtive d'Argenteuil** . . . . . . Variété d'élite. Asperge énorme, exquise. A semer en mars. On plante aussi des griffes en avril (voir griffes d'asperges, page 61).	1 00	1 40	1 90	4 60
25	**Aubergine violette longue** . . . . . . Les aubergines sont des fruits appréciés comme légume, surtout dans les régions chaudes. On sème en février à chaud, on repique sur couche et on peut planter en plein air fin mai.	2 00	8 00	14 00	—
30	**Betterave potagère rouge-noir, plate d'Egypte**	1 00	1 70	2 80	6 50
31	— **potagère rouge-noir, demi-longue « Nec plus ultra »**	1 00	1 50	2 50	6 00
39	— **potagère rouge noir, grosse longue** . . . . . . On consomme ces betteraves confites au vinaigre, cuites au four, ou cuites et découpées dans les salades. Semer en mai: récolte en septembre. Conserver l'hiver comme les carottes.	1 00	1 50	2 50	6 00
60	**Cardon plein inerme (sans épines)** . . . . . . Précieux légume d'automne et d'hiver, trop peu cultivé. On sème en place, début mai, à 1 m. en tous sens. Jusqu'au 15 août, on peut cultiver d'autres légumes entre les cardons.	1 40	2 80	4 60	—

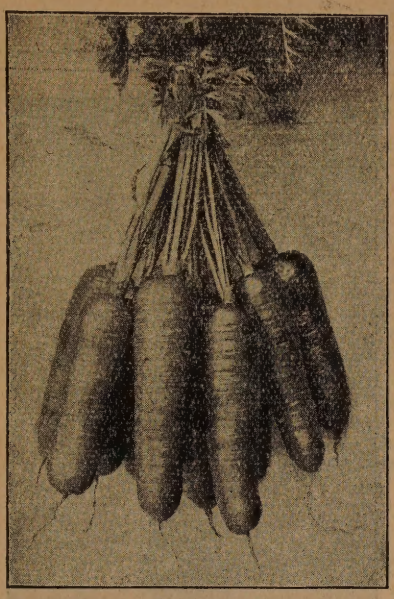

N° 71. — Carotte demi-longue de Huy.

CAROTTES

Si vous voulez avoir de bonnes carottes toute l'année, vous devez faire trois espèces de semis :

1. — **En février-mars.** — Semez des carottes courtes à bonne exposition et recouvrez de terre légère. Vous récolterez fin mai. Vous pouvez aussi remplacer ce semis par un de carottes demi-longues, en mars, qui produira fin juin-juillet.

2. — **En avril et fin mai.** — Faites deux semis successifs de carottes demi-longues ou longues pour la provision d'hiver. En octobre-novembre, arrachez les plantes; enlevez les feuilles avec le collet et laissez ressuyer les racines. Rentrez-les alors dans une cave aérée ou dans un local où il ne gèle pas; vous les y conserverez pour la consommation d'hiver en les mélangeant d'un terreau sableux. Vous pourrez aussi les mettre en silos où elles se conserveront parfaitement.

3. — **Du 15 au 31 juillet.** — Semez encore des carottes demi-longues. Mais cette fois, vous ne les arracherez pas avant l'hiver. Quand les gelées arriveront, vous recouvrirez les plantes de feuilles mortes, de paille, de paillassons, etc., et vous les laisserez en terre. Dès mars-avril, au moment où les carottes de cave et de silos commencent à se ratatiner, vous aurez le plaisir de récolter d'excellentes carottes fraîches.

QUELQUES REMARQUES.

Pour avoir de belles carottes lisses et droites, prenez la précaution de bien travailler et d'émietter la terre avant de semer.

Il est bon de faire des semis assez serrés. On éclaircit en récoltant à mesure que les plantes atteignent la grosseur du petit doigt. Les carottes demi-longues doivent être éclaircies à 5 cm., et les longues à 6/8 cm. pour qu'elles puissent atteindre tout leur développement.

Il arrive peut-être que vos semis de carottes, après avoir très bien levé, sont tout à coup détruits par places et ne forment plus que des fragments de lignes coupés de grands vides. C'est l'œuvre d'une araignée microscopique: le « théridion » qui s'attaque aux jeunes semis. Il suffit de fort peu de chose pour prévenir ses ravages: dès que les premières pousses apparaissent, piétinez vos lignes sur toute leur longueur, ou arrosez-les avec une solution d'eau et de suie.

	1. CAROTTES POTAGÈRES.	Paquet	15 gr.	30 gr.	100 gr.
65	**Carotte rouge, très courte, extra-hâtive, à châssis** . . . . . Racine en forme de petite boule. Convient pour les cultures forcées. A consommer très jeune, par éclaircissage.	2 00	4 60	8 00	—
68	— **rouge courte, hâtive de Hollande, ou Bellot** . . . . . Racine en forme de toupie. Pour cultures hâtées et premiers semis en pleine terre.	1 90	4 00	7 00	17 00
69	— **rouge demi-courte obtuse de Guérande** . . . . . Un peu plus longue et beaucoup plus large. Peut atteindre 10 cm. de diamètre. Chair très tendre, rouge; centre plus pâle.	1 40	2 50	4 30	12 00
70	— **rouge, demi-longue, sans cœur, améliorée, de Carentan.** Cylindrique, lisse, très rouge, de grosseur moyenne mais de forme parfaite, carotte de luxe, fine et très savoureuse.	1 70	3 20	5 40	15 00
71	— **rouge, demi-longue, Nantaise, sans cœur, améliorée de Huy** . . . . . Kil.: 114 00; 250 gr.: 32 00 Notable sélection de la Nantaise. Tout à fait sans cœur, longue, savoureuse et très productive. c'est la meilleure carotte de jardin. Semer en mars-avril, pour récolter fin juin; ou début mai pour récolte d'automne. La finesse de son goût la fait souvent préférer aux carottes longues pour les provisions d'hiver.	1 70	3 20	5 40	15 00
73	— **rouge, demi-longue, de Chatenay.** K.: 86 00; 250 g.: 25 00 Très large, obtuse, c'est une carotte de Guérande allongée. Chair très rouge à centre un peu plus pâle.	1 40	2 50	4 30	12 00
75	— **rouge longue, obtuse, sans cœur** . . . . . Longue, cylindrique, sans cœur; chair rouge et de bon goût. Rendement excellent. La meilleure pour provisions d'hiver. Semer au début de mai pour récolter en octobre-novembre.	1 70	3 20	5 40	15 00
77	— **rouge longue, de Saint-Valéry.** Kil :. 76 00; 250 gr.: 21 00 Très rustique et de rendement considérable. Elle joint les mérites des carottes de jardin à ceux des races de grande culture.	1 40	2 20	3 70	10 00
	2. CAROTTES FOURRAGÈRES.				
	Les carottes fourragères sont excellentes pour les lapins et le bétail.				
78	**Carotte rouge longue, à collet vert** . . . . . 250 gr.: 16 00	1 00	1 70	3 00	7 50
79	— **jaune obtuse du Doubs** . . . . . 250 gr.: 16 00	1 00	1 70	3 00	7 50
61	— **blanche, à collet vert, améliorée.** Kil.: 50 00; 250 gr.: 15 00	1 00	1 70	2 80	7 00

CÉLERIS.

Très vorace et avide d'eau, le céleri demande une terre fraîche et très riche, surtout en potasse. Les arrosements avec notre engrais concentré (voir p. 45) ou une solution de 20 gr. sulfate d'ammoniaque par 10 l. d'eau, lui seront prodigués; il se montre très reconnaissant de ces arrosages fertilisants.

Céleris à jets. — Semez en mars et repiquez en mai. A partir de juin-juillet, vous commencerez à récolter les feuilles. Coupez-les au-dessus du collet et arrosez aussitôt pour provoquer une nouvelle végétation. Les céleris à jets supportent assez bien le froid. Vous pouvez aussi en empoter quelques-uns en octobre et les conserver à l'intérieur où ils produiront tout l'hiver.

Céleris à côtes. — Voici le moyen d'en avoir toute l'année.

Préparez une couche chaude comme indiqué page 6. Semez-y des céleris à côtes en janvier et, si possible, repiquez-les une première fois sur couche; mettez-les en pleine terre fin mars. Vous récolterez en mai-juin. Trois semaines avant la récolte, liez les feuilles et entourez-les d'un peu de paille ou, mieux, de papier gris, pour les faire blanchir. C'est indispensable.

Fin mars, faites un deuxième semis, le plus important. Les plantes, repiquées fin mai, se récolteront à partir d'août et serviront aussi pour la provision d'hiver. Les plantes à hiverner ne sont pas blanchies sur place. En octobre, arrachez-les avec un peu de terre, replantez-les côte à côte au fond d'une tranchée profonde de 30 cm. et recouvrez-les aux deux tiers de terre sèche. Mettez un paillasson quand la gelée est à craindre, mais enlevez-le quand c'est possible La récolte commence après trois semaines.

Dernier semis en juin. Repiquez en août et couvrez de châssis en hiver. Vous aurez des céleris frais en mars-avril.

N° 91. — Céleri plein blanc doré.

Céleris raves. — Semez en mars et repiquez en mai. Les plantes seront bonnes à consommer à partir de septembre. En octobre-novembre, arrachez les raves restantes et hivernez-les comme les carottes.

		Paquet	10 gr.	15 gr.	30 gr.
	1. CÉLERIS A JETS.				
87	**Céleri à jets fins, ordinaire** . . . . . Feuillage aromatique. Délicieux assaisonnement des potages.	1 00	1 70	2 50	5 00
	2. CÉLERIS A COTES.				
90	**Céleri plein blanc, court, hâtif, à grosse côte** . . . . . Sans drageons. Côtes épaisses, blanchissant par étiolement.	1 50	3 00	4 00	8 00
91	— **plein blanc doré Chemin, amélioré** . . . . . Côtes d'un beau blanc doré naturel. La meilleure variété d'automne et pour conserves. N'exige pas l'étiolement quoique celui-ci ajoute beaucoup à la finesse de son goût.	3 50	12 00	16 00	32 00
92	— **plein blanc d'Amérique** . . . . . Côtes larges, blanches, devenant très tendres par l'étiolement.	1 50	3 00	4 00	8 00
93	— **plein doré à côtes roses** . . . . . Côtes rose pâle. Un des meilleurs pour la culture d'automne.	2 20	6 00	8 00	16 00
94	— **plein violet de Tours** . . . . . Rustique et vigoureux. Résiste bien au froid et à l'humidité.	1 50	3 00	4 00	8 00
	3. CÉLERIS RAVES.				
95	**Céleri rave d'Erfurt** . . . . . Très hâtif. Pomme très nette, ronde, à collet fin, pas très volumineuse mais de la meilleure qualité. Pour première saison.	1 50	4 00	5 40	10 80
96	— **rave géant de Prague** . . . . . Pomme ronde, énorme, très peu racineuse, de bonne qualité.	1 50	4 00	5 40	10 80

		Paquet	15 gr.	30 gr.	100 gr.
99	**Cerfeuil commun** . . . . . 250 gr.: 7 50 Rustique. Feuilles larges et découpées, de goût très aromatique. Il peut se confondre assez facilement avec la petite ciguë.	1 00	1 30	1 70	3 70
100	— **frisé** . . . . . 250 gr.: 8 50 Ne peut se confondre avec la petite ciguë. Aussi facile à cultiver que le commun. Semer à l'ombre toutes les 3 semaines à partir de mars. Récolte à partir de mai. Au début de septembre, en faire un bon semis qui produira jusqu'au printemps.	1 00	1 40	1 90	4 30
105	**Champignon (Blanc de)** . . . 3 briques: 7 00; 6 briques: 12 00 On peut faire une couche de champignons en toute saison, dans un local ni trop sec, ni trop humide (cave). Six briques suffisent pour larder plus d'un mètre de surface de meule. Une notice détaillée accompagne d'ailleurs chaque livraison.	—	—	—	—

CHICORÉES.

Les chicorées sont d'excellents légumes. Elles donnent des salades fraîches et délicieuses. Etuvées, elles ont une agréable saveur amère et sont bienfaisantes pour l'estomac.

Chicorées-endives et scaroles. — Semez l'endive toujours blanche, la plus hâtive, en place vers le 15 avril Récolte par fauchages successifs en juin, juillet et août.

Semez les autres endives et même les scaroles fin mai-juin, pour repiquer en juillet. Quand les plantes ont atteint leur développement, liez les feuilles avec un raphia de façon que le cœur soit privé de lumière et blanchisse. Quinze jours après, vous pourrez commencer la récolte que vous prolongerez en recouvrant vos plantes de sacs quand les gelées sont à craindre.

Les chicorées-endives et surtout les scaroles se conservent très bien l'hiver. Faites un bon semis vers le 15 juillet et repiquez fin août. En octobre, un jour qu'il fait bien sec, arrachez les plantes, liez-les et replantez-les dans une tranchée de 30 cm. de profondeur en les recouvrant de terre sèche. Elles vous donneront tout l'hiver un délicieux légume.

Les endives et scaroles montent beaucoup moins vite à graines lorsqu'elles sont plantées en terre meuble, assez fraîche et substantielle et qu'on leur met un bon paillis.

Chicorées sauvages. — La chicorée Barbe de Capucin, la chicorée améliorée blonde, la chicorée à café et la chicorée Witloof se sèment au début de mai. Elles ont chacune leur culture spéciale que vous trouverez bien détaillée sur nos sachets de graines.

Si vous avez des lapins, vous pouvez, à partir de fin août, leur procurer une excellente nourriture en cueillant quelques feuilles à chaque plante de chicorée Witloof.

		Paquet	15 gr.	30 gr.	100 gr.
	1. CHICORÉES-ENDIVES.				
108	**Chicorée-endive frisée, toujours blanche** . . . . . Feuillage finement frisé, naturellement blanc. Semée en place, elle donne plusieurs récoltes comme la laitue à couper.	1 50	3 50	6 00	—
110	— **endive frisée fine d'été ou d'Italie** . . . . . Rosette serrée, cœur bien plein. Feuillage finement découpé, côtes rosées. Pour la culture forcée et les premiers semis.	1 50	3 50	6 00	—
115	— **endive frisée Impériale ou du Bengale** . . . . . Rosette haute, bien fournie, d'un vert blond. Feuilles larges et frisées jusqu'à la base. Excellente variété d'été.	1 40	3 00	5 00	—
116	— **endive frisée de Louviers** . . . . . Rosette ramassée en boule, extrêmement serrée. Cœur très large et bien plein. Occupe peu de place. Pour l'été et l'automne.	1 50	3 50	6 00	—
117	— **endive frisée de Meaux** . . . . . Rosette étalée, à feuilles larges. Rustique. Résiste à la chaleur et à la sécheresse. Convient bien pour l'automne.	1 40	3 00	5 00	—
118	— **endive frisée, grosse pancalière** . . . . . A développement rapide. Résiste bien à la chaleur. Feuilles larges serrées, dressées, blanchissant presque naturellement.	1 40	3 00	5 00	12 00
120	— **endive frisée de Rouen (corne de cerf)** . . . . . Rosette large et très pleine. Feuillage vert gris, peu frisé. Rustique. Convient pour les terrains humides et pour l'automne.	1 50	3 50	6 00	—
122	— **endive frisée de Ruffec** . . . . . Très large, touffue, bien pleine. Feuilles très frisées à côtes larges et tendres. Convient à la fois pour l'été et l'automne et résiste admirablement au froid. Tout à fait hors ligne.	1 40	3 00	5 00	12 00
	2. CHICORÉES-SCAROLES.				
125	**Chicorée-scarole verte, ronde, à cœur plein** . . . . . Rosette très grosse. Feuilles larges à côtes blanches et épaisses, formant au centre une sorte de cœur blanchi. C'est de loin la meilleure et la plus cultivée des scaroles.	1 40	3 00	5 00	12 00
126	— **scarole large, dorée, à cœur plein** . . . . . De même forme que la précédente, mais à feuillage plus découpé et d'un beau blond très appétissant.	1 40	3 00	5 00	—
	3. CHICORÉES SAUVAGES.				
130	**Chicorée sauvage ordinaire ou amère, Barbe de Capucin** . . . Donne, par étiolement, une excellente salade en hiver.	1 00	1 50	2 20	5 40
131	— **sauvage améliorée blonde** . . . . . Rosette de larges feuilles blondes pommant naturellement.	1 40	2 50	4 00	10 00
132	— **à grosse racine à café** . . . . . Racine assez grosse, très longue et effilée. Cent kilos de racines donnent, grillés et pulvérisés, une vingtaine de kilos de chicorée.	1 20	2 50	4 00	10 00
134	— **de Bruxelles ou Witloof** . . . Kil.: 120 00; 250 gr.: 34 00 Connue en France sous le nom d'endive. Précieux et excellent légume d'hiver. La culture et la récolte en cave des chicorées Witloof sont détaillées sur chaque paquet de graines.	1 90	3 50	6 00	16 00

CHOUX.

Choux pommés blancs et rouges. — Faites-en deux semis: un vers le 15 août qui produira en juin-juillet si la variété est hâtive, en août-septembre si elle est tardive; un second de mars en juin, que vous récolterez en septembre-octobre et qui vous servira à faire la provision d'hiver.

Choux de Milan. — Pour en avoir constamment, semez une variété hâtive et une mi-hâtive, vers le 15 août. Vous commencerez à récolter à partir de fin mai. Semez ensuite, en mars, une variété mi-hâtive qui produira en aout-septembre. Enfin, semez une variété tardive en avril. Vous repiquerez entre les pommes de terre, et les choux seront à point au moment où le second semis cessera de produire.

Choux de Bruxelles. — Encore un bon légume d'hiver. Semez-le en mars et en avril pour récolter d'octobre jusqu'en mars suivant. Cueillez toujours les pommes de bas en haut.

N° 145. — Chou pommé cœur de bœuf gros.

Choux non pommés. — Les choux verts n'ont tout leur goût que quand ils ont été gelés. Aussi sont-ils précieux pour les climats froids. Ils donnent tout l'hiver un légume excellent, surtout le chou Côo, beaucoup trop peu connu. On les sème en mars et en avril et on récolte depuis les gelées jusque bien tard au printemps. Le chou fourrager cavalier fournit en hiver une bonne nourriture pour les lapins.

Choux-fleurs. — Semez: 1. une variété hâtive en septembre: récolte en mai-juin; 2. en février-mars, une variété tardive qui produira pendant les mois de chaleurs; 3. fin avril, une mi-hâtive pour récolte d'automne et conservation d'hiver; 4. en juin, une variété de Brocoli qui produira fin avril.

Choux-raves. — Semez des choux-raves au printemps pour la consommation d'été; puis en juin pour récolter avant l'hiver et hiverner en cave.

Choux-navets. — Semez fin avril-mai et rentrez en octobre pour conserver l'hiver comme les choux-raves.

1. CHOUX POMMÉS CABUS BLANCS.

Les choux blancs hâtifs 137, 138, 143, à tête pointue, se consomment en été. Ils sont de goût bien plus fin que les choux à tête ronde (tardifs) et moins exigeants qu'eux. Ils sont beaucoup trop peu connus.

		Paquet	15 gr.	30 gr.	100 gr.
137	**Chou blanc express** . . . . . Extra-hâtif, pommant dès la sixième feuille. Grosseur moyenne.	2 20	5 00	8 50	—
143	— **blanc pain de sucre** . . . . . Hâtif. Pomme haute, très allongée, de goût exquis. Le meilleur.	2 20	5 00	8 50	—
145	— **cœur de bœuf gros** . . . . . Hâtif et rustique. Pomme assez large, haute, conique, vert grisâtre, restant longtemps sans se déformer.	1 90	4 30	7 50	—
146	— **blanc de Brunswick ou de Boston** . . . . . Pied court. Pomme grosse, aplatie, vert vif. Excellente race. Rendement important. Pour l'automne et le début de l'hiver.	1 90	4 30	7 50	19 00
148	— **blanc de Hollande, tardif** . . . . . Tardif, extrêmement rustique. Pomme pleine et très ferme.	1 90	4 30	7 50	19 00
149	— **Quintal, gros d'Alsace ou de Strasbourg** . . . . . Très tardif et rustique. Enorme pomme vert pâle, aplatie, très dure, convenant bien pour la choucroute. De grande culture.	1 90	4 30	7 50	19 00

2. CHOUX POMMÉS CABUS ROUGES.

152	**Chou rouge, tête de nègre** . . . . . A pied court. Vigoureux et très précoce. Bonne petite pomme rouge foncé, bien ronde et très serrée. Extra pour salades.	3 00	7 00	11 00	—
156	— **rouge Exportation** . . . . . Un peu plus tardif, mais de rendement considérable. Pied élevé, pomme grosse, rouge foncé, se formant assez vite.	3 00	7 00	11 00	—
157	— **rouge polonais** . . . . . Pied presque nul Pomme plate très serrée, très dure, rouge foncé. Variété d'automne et d'hiver. Cultivée depuis longtemps chez nous, elle y est devenue aussi rustique que la suivante.	2 20	5 00	8 50	—
158	— **rouge foncé gros, tardif amélioré** . . . . . Au prix de longues sélections, nous avons fait de ce chou une variété purement d'hiver, donc à semer en août pour être mis en place avant ou après l'hiver. Pied très court, pomme très grosse, très ferme. Absolument rustique. Les jeunes plants résistent à tous les froids. Extra pour grandes cultures.	2 20	5 00	8 50	21 00

		Paquet	15 gr.	30 gr.	100 gr.
	3. CHOUX DE MILAN, POMMÉS, FRISÉS.				
162	**Chou de Milan, hâtif de Savoie (Saint Sacrement)** . . . . . Sélectionné par nos soins, très rustique. Le plus hâtif. De goût exquis. Semé en août, il pomme en mai. Après que la pomme a été coupée, il en repousse deux ou trois petites.	2 20	5 00	8 50	21 00
163	— **de Milan, hâtif de la Saint-Jean** . . . . . Très hâtif. Pied très court, pomme conique, renflée, se formant vite; peu de feuilles extérieures. A semer au printemps.	2 20	5 00	8 50	—
165	— **de Milan, court hâtif, chou Marcellin** . . . . . Feuilles larges, très finement cloquées qui se mangent aussi bien que la pomme, ferme, assez grosse et d'excellente qualité.	1 90	4 30	7 50	—
166	— **de Milan, mi-hâtif d'Aubervilliers** . . . . . Sélection du « Gros des Vertus », moins résistant, mais plus précoce. Le plus hâtif des choux de Milan à grosse pomme.	1 90	4 30	7 50	—
167	— **de Milan, mi-hâtif gros des Vertus** . . . . . Pied haut. Pomme énorme et très serrée. Résiste aux premiers froids. Excellente variété d'automne et du début de l'hiver.	1 90	4 30	7 50	19 00
168	— **de Milan, de Pontoise** . . . . . Variété d'hiver. Grosse pomme très ferme et serrée, résistant admirablement aux froids. Le plus cultivé aux environs de Paris.	2 20	5 00	8 50	—
169	— **de Milan, de Norvège** . . . . . Pomme ronde, assez petite. Le plus tardif et le plus rustique.	1 90	4 30	7 50	—
	4. CHOUX DE BRUXELLES.				
174	**Chou de Bruxelles ordinaire** . . . . . Tige d'environ 1 m. Pommes allongées, espacées. Rustique.	2 20	5 00	8 50	—
175	— **de Bruxelles, demi-nain de la Halle** . . . . . Tige de 0 m. 50 à 0 m. 70. Nombreuses pommes moyennes, bien rondes et serrées sur la tige. Très rustique. Le meilleur.	2 20	5 00	8 50	21 00
	5. CHOUX NON-POMMÉS.				
178	**Chou d'hiver, frisé vert à pied court** . . . . . Feuilles finement frisées, ornementales. Les gelées le rendent tendre et de bon goût. Très précieux pour les contrées froides.	1 20	2 50	4 00	—
179	— **d'hiver, frisé vert, grand** . . . . . Mêmes caractéristiques. Mais les feuilles sont étagées sur la moitié supérieure d'une tige de 1 m. à 1 m. 50 de haut.	1 00	2 00	3 50	—
184	— **d'hiver, vert Côo ordinaire, à jets** . . . . . Développe des jets feuillus et tendres aux aisselles des feuilles. On récolte jets et feuilles vers la fin de l'hiver. Précieux légume d'hiver, de goût très fin, surtout cultivé en Wallonie où on l'appelle « Brocali ».	1 40	2 80	4 60	—
188	— **fourrager cavalier rouge, Caulet des Flandres** . . . . . Vigoureux, atteignant 1 m. 25. Larges feuilles violacées. Tres résistant au froid. Le seul recommandable en grande culture.	1 40	3 00	5 00	12 00

N° 146. — Chou pommé de Brunswick ou de Boston.

6. CHOUX-FLEURS.

		Paquet	10 gr.	15 gr.	30 gr.
195	**Chou-fleur nain, très hâtif, d'Erfurt** . . . . . Très hâtif. Pomme blanche, assez grosse, de grain fin. Se forme vite mais ne reste pas longtemps ferme. Pour culture forcée.	5 40	21 00	30 00	—
196	— **nain, hâtif de six semaines** . . . . . Le plus parfait des choux-fleurs nains hâtifs. Pied très court, feuilles enveloppantes. Pomme bien blanche, très dure, de grain fin, de goût exquis, se conservant vraiment bien. Très rustique.	6 00	25 00	38 00	—
197	— **Lenormand, à pied court** . . . . . Pied très court, pomme énorme, très ferme, très blanche, à développement rapide. Précoce, productif, rustique, occupant peu de place, il a tous les mérites. Le plus recommandable.	4 30	16 00	23 00	—
199	— **tardif gros, dur de Hollande** . . . . . Demi-tardif. Grande variété rustique à pied haut. Pomme moyenne, très dure et serrée. Pour grandes cultures.	3 00	9 50	14 00	—
201	— **tardif géant d'automne** . . . . . Pied élevé. Pomme très grosse, ferme et blanche. Excellente variété tardive. Semer en février-mars. Récolte jusqu'en novembre.	2 50	8 00	11 00	—
205	— **d'hiver, Brocoli d'Angers ou de Saint-Laud, hâtif, extra** Hâtif et rustique. Grosse pomme régulière, ferme, blanche et d'un grain très fin. Se récolte en avril-mai.	5 00	19 00	27 00	—
206	— **d'hiver, Brocoli d'Angers ou de Saint-Laud, tardif, extra** Pomme ferme, très blanche et d'un grain très fin, bien abritée par le feuillage. Récolte en mai.	6 50	29 00	42 00	—

7. CHOUX-RAVES, A TIGE RENFLÉE.

		Paquet	15 gr.	30 gr.	100 gr.
210	**Chou-rave blanc, hâtif de Vienne** . . . . . Récolte deux mois et demi après le semis. Petite pomme blanche, ronde, à chair tendre et très fine. Très jolie variété.	1 90	4 30	7 50	—
212	— **violet Goliath** . . . . . Très tardif. Pomme volumineuse, vert pâle, à chair fine, restant très ferme même à un état de développement avancé.	1 90	4 00	7 00	—

8. CHOUX-NAVETS.

217	**Chou-navet rutabaga, gros jaune à collet rouge, Champion de Sutton** . Kil.: 42 00; 500 gr.: 23 00; 250 gr.: 12 00 Grosse racine presque ronde, à chair jaune. Variété fourragère la plus estimée et la plus recommandable pour grandes cultures.	1 00	1 40	2 20	6 00
219	**Chou de Chine (Pé Tsaï) amélioré**	1 00	2 00	3 50	—
221	**Chou-Marin (crambé maritime)**	1 50	4 60	8 00	—
223	**Ciboule blanche hâtive** . . . . . Feuilles longues et fines ayant un goût d'oignon très prononcé.	1 90	4 00	7 00	—
224	**Claytone perfoliée, pourpier d'hiver, claytone de Cuba.** . . Feuilles en cornet, épaisses et charnues. Remplace le pourpier en automne et en hiver. Se sème fin juillet-août.	3 00	—	—	—
226	**Concombre blanc, très gros, de Bonneuil** . . . . . Fruits blancs, ovoïdes, atteignant 2 kgs. Pour pleine terre.	1 20	3 70	6 50	—
227	— **vert très long** . . . . . Fruits allongés, à consommer jeunes, avant leur jaunissement.	1 40	4 00	7 00	—
228	— **Rollisson's Telegraph** . . . . . Fruits superbes, très longs, lisses, vert foncé. Chair blanche, ferme, extra. Très productif. Cultivé sur couche et en serre.	6 00	—	—	—
235	**Cornichon vert, petit de Paris** . . . . . Vigoureux, très productif, le meilleur. Semez début mai et récoltez les fruits quand ils atteignent la grosseur du doigt.	1 20	2 50	4 30	—
237	**Courge à la moelle, courge coureuse** . . . . . A cueillir lorsqu'elle atteint 15 cm. Goût de chou-fleur.	1 40	2 50	4 30	—
243	— **citrouille de Touraine** . . . . . Fruits gigantesques, généralement utilisés pour le bétail.	1 00	1 40	1 90	—
244	— **potiron, gros jaune de Paris** . . . . . Très cultivé. Fruit circulaire, aplati, pouvant peser 50 kg. Chair jaune, ferme, sucrée, de goût fin et se conservant longtemps.	1 00	1 70	3 00	—
259	**Cresson alénois commun**	1 00	1 40	1 90	4 60
260	— **alénois frisé** . . . . . Assaisonne délicieusement les salades. Semer de mars en août.	1 00	1 40	1 90	4 60
263	— **de jardin ou vivace** . . . . . Moins tendre et plus piquant, il ne monte à graines que la 2de année. Se sème à partir de mars et se récolte surtout l'hiver.	1 00	2 00	3 50	—
264	— **de fontaine.** . . . . . Vous pouvez en obtenir dans un terrain mi-ombragé. Semez en mai et arrosez souvent. Récolte tout l'été.	2 50	—	—	—

	15 gr.	30 gr.	100 gr.	250 gr.	500 gr.	Kilogr.
ÉCHALOTE.						
265 **Echalote ordinaire (bulbes)**	—	—	1 70	3 20	6 00	11 00
Plantez dès février pour récolter en juillet-août.						
ÉPINARD.						
Semez: 1. Fin février: récolte en mai; 2. Au 15-20 août: récolte en automne; 3. Début septembre: récolte en hiver et au printemps. En été, l'épinard monte à graines. Remplacez-le par l'arroche (n° 9), la poirée blonde (n° 478) et la tétragone (n° 589).						
268 **Epinard de Hollande**	1 00	1 40	3 00	6 00	11 00	19 00
269 — **monstrueux de Viroflay**	1 00	1 40	3 00	6 00	11 00	19 00
Vigoureux et rustique. Feuilles énormes.						
270 — **lent à monter**	1 00	1 40	3 50	7 00	12 00	21 00
272 — **Triomphe.**	1 00	1 40	3 50	7 00	12 00	21 00
Grande feuille vert foncé, cloquée, charnue.						
274 — **d'Angleterre, à graine piquante**	1 00	1 40	3 50	7 00	12 00	21 00
Ne grène pas vite. Semez au printemps.						
— — **perpétuel** voir n° 432						
FÈVES DE MARAIS.						
Faites un ou deux semis du début de février à fin mars, mais pas plus tard, car vos cultures risqueraient d'être envahies par le puceron noir qui apparaît vers le 15 mai. On le combat par la nicotine dosée (voir page 45), la poussière de tabac, voire la chaux ou la poussière des routes.						
282 **Fève des marais, naine, hâtive ou à châssis.**			1 90	3 70	7 00	13 00
Très précoce et remarquablement productive. Petite plante très ramifiée. Grain excellent. Cultures forcées sous châssis.						
283 — **de Séville**			1 50	3 00	5 40	10 00
Hâtive, demi-haute. Rusticité moyenne. Cosses très longues et larges, au nombre de 3 ou 4 par pied. De bonne qualité.						
284 — **grosse ordinaire hâtive.**			1 50	2 80	4 60	9 00
Variété haute: 0 m. 80 à 1 m. Très rustique et extrêmement productive. Nombreuses cosses larges à grains très gros, de qualité excellente. La meilleure et la plus cultivée.						
285 — **de Windsor, verte, large**			1 90	3 70	7 00	13 00
Variété haute, vigoureuse, productive. Très tardive, et de ce fait assez sujette aux attaques de la rouille et des pucerons.						
— **Ficoïde glaciale** Voir n° 948			—	—	—	—

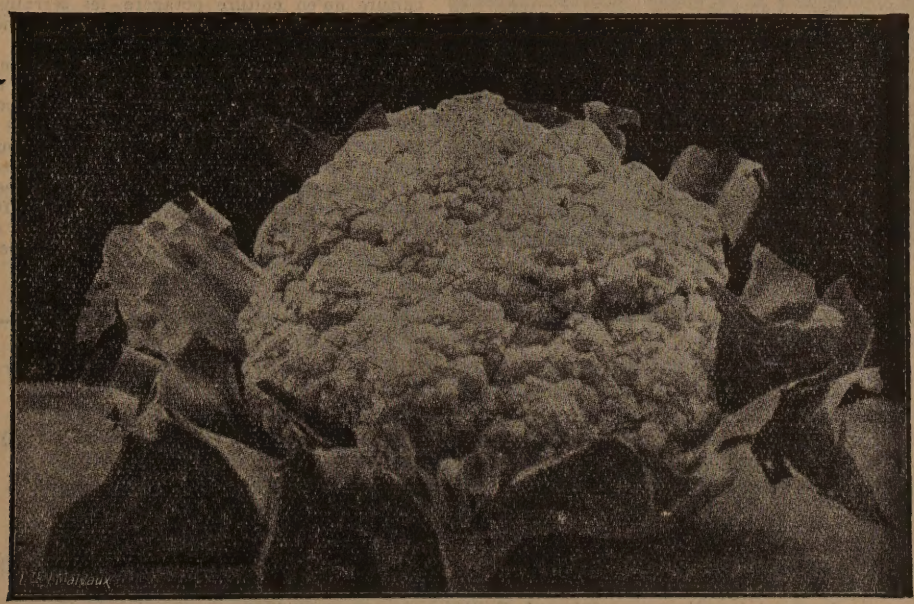

N° 196. — Chou-fleur nain hâtif de six semaines.

HARICOTS.

N° 295. — Haricot à rames Princesse sans fils.

Le haricot est un précieux légume, extrêmement nourrissant.

Les haricots à écosser ont les cosses vite fibreuses et sont surtout cultivés pour la production de grains secs. Pour cela, cueillez les gousses quand elles sont bien pleines et laissez-les sécher dans un grenier. Si vous voulez des grains spécialement tendres et délicats, cultivez la variété flageolet Chevrier à grain vert (n° 304). Vous cueillerez les gousses avant qu'elles aient atteint leur complet développement, mais quand elles peuvent déjà s'ouvrir facilement, et vous les ferez sécher lentement à l'ombre. Le grain restera bien vert et frais dans sa gousse.

Les haricots mangetout, comme leur nom l'indique, se consomment avec leur gousse. Mais, une fois arrivés à maturité, ils peuvent aussi être séchés pour la provision de grains. Les mangetout sont un délicieux légume vert dont on fait de nombreux usages. On les conserve salés ou stérilisés en bocaux.

Les haricots mangetout ou à écosser se divisent, en outre, en haricots nains et à rames. Les haricots nains sont plus précoces que ceux à rames. Mais les haricots à rames atteignant un plus grand développement sont naturellement plus productifs. Vous ferez donc bien d'en semer des deux sortes: les haricots nains donneront les premières récoltes et ceux à rames viendront continuer la production, qui durera tout l'été si vous avez fait quelques semis successifs. Vous pourrez même semer, vers le 10 juillet, des haricots nains noirs de Belgique (n° 300) qui, moyennant un abri à partir de fin septembre, vous donneront encore de bons mangetout verts en novembre.

Le haricot demande une situation largement éclairée et ensoleillée, bien aérée, mais protégée contre les grands vents, une terre légère, riche, saine, perméable et, de préférence, fumée l'automne précédent, car un fumier bien décomposé et bien incorporé au sol lui est indispensable. Il redoute l'excès de calcaire et la surabondance d'azote. Au contraire, les engrais phosphatés et potassiques lui sont absolument nécessaires.

Il craint l'humidité, qui fait pourrir les grains semés ou tache les grains adultes.

D'une manière générale, aussi bien en grande culture qu'en culture potagère, les terrains trop compacts, trop humides ou trop calcaires ne peuvent convenir au haricot.

Il est, de plus, extrêmement sensible au froid et demande, pour bien se développer, une température assez élevée. Il ne supporte même pas une gelée de 1 ou 2 degrés. Aussi ne faut-il pas semer les haricots nains avant les premiers jours de mai, ni les haricots à rames avant le 10 mai.

Certaines années, ou lorsqu'on a semé trop serré, on voit parfois des haricots nains filer et s'allonger. Nous tenons à en prévenir nos clients pour qu'ils ne croient pas à une erreur de fourniture.

1. HARICOTS A RAMES, A ÉCOSSER

		100 gr.	250 gr.	500 gr.	Kilogr.
288	**Haricot à rames, Sabre, à très grande cosse, à hacher** . . . . Variété très vigoureuse et productive. Cosses droites, remarquablement longues et pleines que l'on consomme, jeunes ou presque adultes, découpées en fines tranches. Convient également bien pour conserves. Grain excellent, frais ou sec.	2 00	4 00	7 50	14 00
289	**— à rames, de Soissons, blanc** . . . . . De bon rapport. Cosses larges assez recourbées, vertes, mais devenant jaunâtres en mûrissant. Cultivé pour son grain blanc très estimé.	1 90	3 70	7 00	13 00

		100 gr.	250 gr.	500 gr.	Kilogr.
	2. HARICOTS A RAMES, MANGETOUT.				
295	**Haricot à rames, Princesse, sans fils, cosse verte** . . . . . La meilleure variété de mangetout, assez précoce, très rustique et extrêmement productive. Cosses vertes, droites, assez longues et extraordinairement nombreuses. Grain blanc, ovoïde. Très cultivé en Belgique.	2 80	5 40	10 00	19 00
296	— **à rames, beurre blanc d'Alger, cosse jaune** . . . . . Cosses longues et minces, tendres, délicieuses. Très apprecié comme mangetout et cultivé aussi pour son grain sec, bien blanc et appétissant.	2 50	4 60	8 50	16 00
297	— **à rames, beurre noir d'Alger, cosse jaune** . . . . . Cosses un peu moins longues mais plus larges. De moyenne saison. Egalement un excellent mangetout. Reste tendre jusqu'à sa maturité.	2 20	4 30	8 00	15 00
298	— **à rames, Le Géant de Vancelst, cosse verte** . . . . . C'est aussi un des bons mangetout. Superbes cosses, très longues, très nombreuses. De rapport extraordinaire.	3 70	7 50	14 00	27 00
299	— **à rames, Phénomène, cosse verte** . . . . . Très vigoureux et rustique. Le plus productif. Grappes de longues cosses. Mangetout et grain sec excellents.	2 00	4 00	7 50	14 00
	3. HARICOTS NAINS A ÉCOSSER.				
300	**Haricot nain, noir de Belgique** . . . . . Variété très naine, rustique et très précoce, convenant parfaitement pour la culture forcée sous châssis. Cosses droites, bien vertes, à consommer jeunes. Convient également pour culture d'automne.	1 70	3 20	6 00	11 00
301	— **nain, du Perreux** . . . . . Hâtif, très nombreuses cosses droites, atteignant 20 cm. Extra pour consommer en vert. Grain chamois clair. Production abondante et prolongee.	1 70	3 50	6 50	12 00
302	— **nain, flageolet blanc** . . . . . Type du haricot à écosser. Grain frais délicieux. Donne, avec le Suisse, la plus abondante provision de grains secs. Variété de grande culture.	1 70	3 20	6 00	11 00
303	— **nain, l'Inépuisable blanc** . . . . . Très caractéristique. Nombreuses cosses vertes et droites qui se renouvellent constamment si on les cueille régulièrement.	1 90	3 70	7 00	13 00
304	— **nain, flageolet Chevrier, à grain toujours vert** . . . . . Grain délicieux. Cueillir les gousses encore vertes et les faire sécher lentement : le grain reste bien vert et tendre dans sa gousse.	1 70	3 50	6 50	12 00
307	— **nain, Saint-Esprit ou à la Religieuse** . . . . . Productif. Cosses longues. Grain blanc à ombilic tacheté.	2 00	4 00	7 50	14 00
310	— **nain, Suisse, blanc ou « Lingot »** . . . . . Un peu tardif. Variété vigoureuse, rustique et très productive. Pour la provision de grains secs. Haricot de grande culture.	1 70	3 20	6 00	11 00
	4. HARICOTS NAINS, MANGETOUT.				
311	**Haricot nain, extra-hâtif, cosse verte** . . . . . Très nain. Depasse en precocité tous les autres mangetout. Pour cultures forcées. Grain sec d'un beau blanc, très estimé.	2 20	4 30	8 00	15 00
313	— **nain, Princesse, sans fils, cosse verte** . . . . . Très bon mangetout à cosses vertes, tendres, de bonne qualité. Donne également une bonne provision d'excellents grains secs. Variété très demandée. Une des plus cultivées en Belgique.	2 20	4 30	8 00	15 00
315	— **nain, Princesse, sans fils, de Volgers** . . . . . Cosses tendres et délicieuses. Convient par excellence pour les conserves de jeunes gousses. Peu cultivé pour son grain.	2 50	4 60	8 50	16 00
316	— **nain, beurre, Merveille du Marché** . . . . . Superbes cosses jaunes, droites, très longues, tout à fait sans parchemin. Grain noir. Production très abondante.	2 20	4 30	8 00	15 00
317	— **nain, beurre du Mont d'Or, cosse jaune** . . . . . Très précoce et productif. Cosses jaunes, charnues, bien pleines, extra-nombreuses. C'est le meilleur, le plus durable et le plus résistant des mangetout nains. Grain roux foncé.	2 50	4 60	8 50	16 00
318	— **nain, Roi des beurres, cosse jaune** . . . . . Un peu plus délicat. Egalement un des bons mangetout. Cosses épaisses, recourbees et d'une couleur jaune vif très typique. Production abondante et soutenue. Grain sec très tendre.	2 50	5 00	9 00	17 00

LAITUES

Il y a des laitues de toutes les saisons. Il faut donc en semer sucessivement de toutes les époques pour avoir toujours de la salade fraîche. La laitue exige une terre substantielle et le plein soleil.

Les laitues à couper sont les plus précoces. Elles ne pomment pas mais se fauchent quand elles ont 4/5 cm. Semez-les en place dès les premiers beaux jours. La variété frisée d'Amérique repousse bien après fauchage quand on n'a pas coupé l'œil des plantes. Elles vous donnera ainsi plusieurs récoltes.

Les laitues pommées printanières, plus hâtives que celles d'été, conviennent pour les premiers repiquages seulement, car, en été, elles montent trop vite à graines. Semez-les de mars à fin avril et repiquez-les quand elles ont 6/7 cm. Elles pommeront en mai-juin.

Les laitues pommées d'été et d'automne donnent des pommes volumineuses et supportent les chaleurs sans monter vite à graines. Semez-en toutes les 3 semaines du 15 avril au 1er août. Vous récolterez de belles et bonnes laitues, de fin juin jusqu'aux gelées.

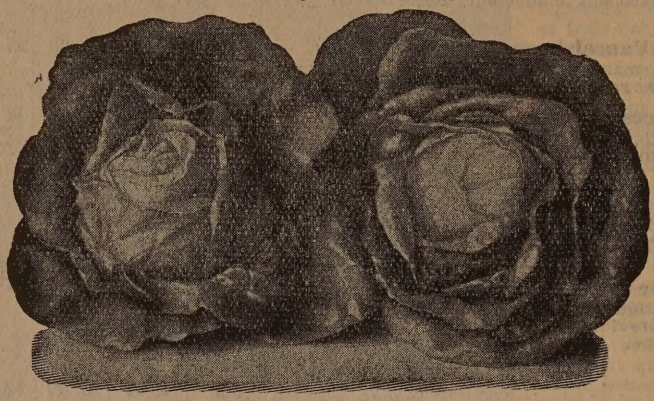

N° 325. — Laitue gotte jaune d'or.

Les laitues d'hiver peuvent, moyennant un léger abri, passer l'hiver sous nos climats. Semez-les au début de septembre, repiquez en rigoles et couvrez de feuilles ou de sacs en hiver. Vous récolterez dès le premier printemps.

La laitue romaine, appelée aussi chicon, a les feuilles étroites et longues, dressées en forme de cône obtus. On la consomme surtout étuvée, mais on peut aussi en faire une salade délicieusement rafraîchissante. Semez-la comme les laitues d'été et repiquez à 40 cm. La pomme, qui peut atteindre 3 kilos, se formera deux mois après le repiquage. Rassemblez les feuilles extérieures en pain de sucre et liez-les avec un raphia, quand la plante aura presque atteint son complet développement.

		Paquet	15 gr.	30 gr.	100 gr.
	1. LAITUES A COUPER.				
321	**Laitue blonde ronde à couper, graine blanche** . . . . . Souvent cultivée sous châssis. Croissance rapide. A faucher très jeune.	1 40	2 50	4 30	11 00
322	— **frisée, à couper, graine noire** . . . . . Rustique et productive. Larges touffes de feuilles frisées. Pour pleine terre.	1 50	3 20	5 40	—
324	— **frisée d'Amérique, graine blanche** . . . . . Touffes de feuilles frisées fortement teintées de rouge cuivré sur les bords. Cette laitue repousse bien après fauchage, ce qui permet d'obtenir plusieurs récoltes successives.	1 50	3 20	5 40	—
	2. LAITUES POMMÉES PRINTANIÈRES.				
325	**Laitue gotte jaune d'or, graine blanche** . . . . . Bonne variété de printemps remarquablement précoce. Petite pomme aplatie, peu serrée, à feuilles cloquées et chiffonnées, d'un beau vert blond presque jaune. Quoique montant un peu plus vite à graines que la variété suivante, elle est généralement préférée des amateurs, à cause de sa belle couleur dorée très appétissante.	1 50	3 20	5 40	14 00
326	— **gotte ou gau, graine blanche** . . . . . De croissance rapide. Feuilles vert blond très cloquées. Petite pomme assez ferme et résistant longtemps. Plante trapue, ramassée, pouvant être plantée à 17-18 cm. en tous sens et de ce fait réellement productive.	1 50	3 20	5 40	—
327	— **à bord rouge ou cordon rouge petit, graine blanche** . . . Une des plus productives des laitues de printemps. Pomme très pleine, très serrée, tordue, à feuilles blond pâle marquées de rouge sur les bords. Très tendre et ferme. Une des meilleures variétés.	1 50	3 20	5 40	—
328	— **Reine de Mai, graine blanche** . . . . . Presque aussi précoce que les variétés précédentes, elle donne une belle pomme vert clair, légèrement rougeâtre au sommet, de grosseur comparable à celle des laitues d'été. Très résistante au froid et à l'humidité, elle convient aussi bien pour la culture forcée que pour la culture d'été. Tient longtemps sa pomme.	1 40	3 20	5 40	14 00

		Paquet	15 gr.	30 gr.	100 gr.
	3. LAITUES POMMÉES D'ÉTÉ ET D'AUTOMNE.				
332	**Laitue palatine ou rousse, graine noire** . . . . . La plus hâtive des laitues d'été. Pomme assez grosse, très pleine, d'un vert sombre taché de brun. Très bonne variété rustique, très estimée des maraîchers des environs de Paris.	1 40	3 20	5 40	—
334	— **du Trocadéro, Lorthois ou gros cordon rouge, gr. blanche** Très hâtive. Feuilles vert pâle, teintées de rouge violacé, formant une pomme compacte, aplatie, d'aspect caractéristique. Excellente pour le début de l'été. Réussit partout.	1 40	3 20	5 40	14 00
335	— **Lilloise, graine noire** . . . . . Identique à la variété « sans rivale » mais à graine noire. Développe en 6 semaines une belle pomme blonde, volumineuse, ferme, excellente et résistant bien à la chaleur. On peut la semer toute la saison, de façon à obtenir une production continue.	1 50	4 00	7 00	—
336	— **blonde du Cazard, graine noire** . . . . . Grosse pomme ronde, très serrée, blanche et tendre à l'intérieur, et restant bien fermée. Résiste à la chaleur.	1 40	3 20	5 40	—
337	— **grosse blonde paresseuse, graine blanche** . . . . . Très grosse pomme haute à sommet aplati, vert blond extrêmement pâle. C'est une des bonnes variétés de laitues d'été, bien productive, réussissant toujours. Supporte les grandes chaleurs sans monter vite à graines.	1 40	3 20	5 40	14 00
338	— **grosse brune têtue ou St-Jean-l'Agneau, graine blanche.** Belle plante à feuilles larges, à grosse pomme bien pleine, d'un vert vif taché de brun. Résiste également bien aux chaleurs. Son nom lui vient de la longue durée de sa pomme. C'est, avec la précédente, la plus demandée des laitues d'été.	1 40	3 20	5 40	14 00
340	— **merveille des quatre saisons ou Besson rouge, gr. noire.** Trapue et à développement rapide. Belle grosse pomme arrondie, à feuilles très cloquées, vert pâle, abondamment colorées de rouge vif. Réussit également bien au printemps, en été et en automne.	1 40	3 20	5 40	14 00
341	— **géante d'été ou laitue de Montluçon à graine jaune** . . Très semblable à la variété « Emilia ». Grosse pomme très haute, ferme, d'un vert blond légèrement teinté de rose au sommet. Monte peu à graines. Production très abondante.	1 50	4 00	7 00	—
343	— **Batavia blanche frisée ou de Pierre-Bénite, gr. blanche.** Grosse pomme arrondie, aplatie, ayant l'aspect de la variété « chou de Naples », mais d'un blond beaucoup plus pâle et à feuilles plus frisées. Vigoureuse, résistante et de culture facile.	1 50	4 30	7 50	—
344	— **Batavia de Paris ou blonde géante, graine blanche.** . . Pomme volumineuse, blond doré, un peu aplatie, pleine, très résistante. Feuilles croquantes, savoureuses, rafraîchissantes pendant les chaleurs. Très estimée aux environs de Paris.	1 50	4 30	7 50	—
	4. LAITUES POMMÉES D'HIVER.				
345	**Laitue Passion blonde d'hiver, graine blanche.** . . . . . Pomme ronde, assez grosse, vert pâle, lavée de rouge. Rustique.	1 40	3 20	5 40	—
346	— **brune d'hiver, graine blanche** . . . . . Très rustique. Feuilles cloquées, fortement tachées de brun. Pomme arrondie, assez pleine, d'excellente qualité. Occupe peu de place.	1 40	3 20	5 40	—
348	— **d'hiver Bourguignonne, graine blanche** . . . . . Hâtive et d'une rusticité remarquable. Plante vigoureuse à larges feuilles très cloquées et frisées. Grosse pomme ronde, vert blond, plissée, bien pleine. Variété très productive et des plus recommandables.	1 40	3 20	5 40	—
	5. LAITUES ROMAINES.				
355	**Laitue romaine, blonde maraîchère, graine blanche.** . . . . . A étuver. Belle pomme ronde, très haute, allongée, arrondie au sommet, pouvant atteindre 3 kg. deux mois après repiquage. Se recommande surtout pour l'été. C'est la variété la plus cultivée.	1 50	4 30	7 50	—
356	— **romaine, Ballon ou de Bougival, graine noire.** . . . . . Variété vigoureuse et remarquablement rustique. Pomme plus large, très volumineuse, de bon rapport. Convient excessivement bien pour l'automne.	1 50	4 30	7 50	—

N° 334. — Laitue du Trocadéro. N° 337. — Laitue grosse blonde paresseuse.

CULTURE DU MELON CHEZ L'AMATEUR.

C'est bien à tort qu'on croit la culture du melon impossible à réussir par le petit amateur. Suivez les conseils ci-dessous et, dans votre jardin, vous récolterez de beaux melons aussi délicieux que ceux qu'on vend si cher.

Semez en pots, en terre riche, au début de mars. Repiquez vers le 15-20 mai, sur une tranchée de fumier épaisse de 0 m. 40 et recouverte de 0 m 20 de terre. Si vous ne disposez pas de châssis, recouvrez la jeune plante d'une vitre appuyée sur quatre briques.

Le melon émet des tiges rameuses, qui se bifurquent de distance en distance. Les premières bifurcations donnent les fleurs mâles; la troisième et la quatrième génération de branches donnent les fleurs femelles. Mais si on laisse faire la nature, les fleurs femelles apparaîtront trop tard et le fruit n'arrivera pas à maturité. La taille aura donc pour but de précipiter les bifurcations et d'obtenir rapidement des fleurs femelles aptes à donner le fruit. Voici en quoi elle consistera :

1. Taillez sur les deux premiers yeux bien constitués au-dessus des cotylédons;
2. Pincez à deux, trois ou quatre feuilles, les deux branches issues de cette taille;
3. Pincez a quatre ou cinq feuilles, les branches de la troisième génération;
4. Pincez à quatre ou cinq feuilles les branches de la quatrième génération. C'est sur ces dernières qu'apparaissent les fleurs femelles Conservez de deux à cinq melons par plante et pincez, enfin, à trois ou quatre feuilles au-dessus du melon. Laissez le reste du feuillage se développer librement.

Les premières tailles doivent se faire avec un canif bien tranchant. Saupoudrez les plaies de chaux éteinte pour les cicatriser.

Arrosez abondamment tous les huit jours avec notre engrais concentré (voir page 45) ou avec une solution de 20 grammes de sulfate d'ammoniaque par 10 litres d'eau, mais évitez de mouiller le feuillage et surtout le pied de la plante, qu'attaquerait rapidement le chancre. Dans l'entretemps, arrosez à l'eau claire. — Récolte en août-septembre.

LE NAVET.

Le navet est un des bons légumes, très facile à cultiver et qui offre l'avantage de pouvoir se semer entre d'autres plantes.

Faites un premier semis en place au mois de mars, pour récolter à partir de juin.

Semez ensuite en mai, à l'ombre. Vous récolterez en août.

Faites enfin un troisième semis, le plus important vers le 15 juillet, entre des laitues et des choux repiqués. Ce semis commencera à produire en octobre et vous assurera une bonne provision pour l'hiver En novembre, par temps sec, arrachez les racines et débarrassez-les de leur terre, sans les laver. Coupez les feuilles à la base du collet. Rentrez ensuite en cave ou en silos où les navets se conserveront jusqu'au printemps.

Pour être bon et ne pas monter à graines, le navet doit pousser très vite et être récolté avant son complet développement. L'altise (picot) s'attaque aux navets comme à toutes les crucifères et dévore les jeunes semis. Pour prévenir ses ravages, aspergez de temps en temps à la nicotine dosée (voir page 45) et saupoudrez de chaux et de suie.

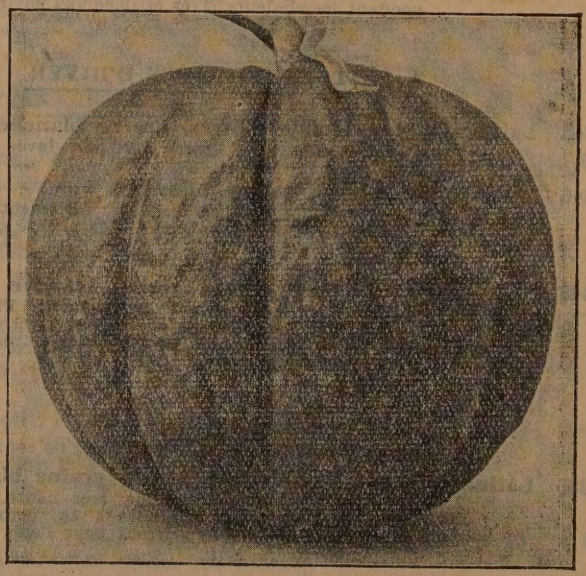

N° 382. — Melon Cantaloup noir des Carmes.

MACHE.

Semez des mâches à la volée dans votre carré d'oignons, au début de juillet, pour récolter, à partir de septembre-octobre, une salade de goût très fin. En faisant un second semis fin septembre, vous assurerez une production continue jusqu'en mars-avril. Ce légume est une précieuse ressource en hiver.

		Paquet	15 gr.	30 gr.	100 gr.
362	**Mâche verte, ronde, améliorée** . . . . . Courtes et larges feuilles arrondies, dressées. Excellente.	1 20	2 00	3 50	8 00
365	— **de Hollande, à grosse graine** . . . . . Larges touffes de grosses feuilles allongées, molles et tendres.	1 50	2 80	4 60	12 00
366	— **verte à cœur plein ou verte de Louviers.** . . . . . Feuilles courtes, arrondies, se ramassant au centre en une sorte de petite pomme bien pleine et très tendre. Variété extra, très productive, résistant au froid et supportant bien le transport.	1 40	2 50	4 00	10 00
368	— **à cœur jaune ou dorée (panachée)** . . . . . Spécialement cultivée chez nous. Très curieuse et jolie. Au printemps, elle se ramasse en rosette et se couvre de larges panachures jaune d'or. Salade très appétissante.	4 00	—	—	—
369	— **d'Italie à feuilles de laitue** . . . . . Plante vigoureuse à grosses feuilles très larges, ondulées, jaune doré. Assez résistante au froid. Production abondante.	2 20	4 30	7 50	19 00

MELON.

On divise les melons en deux classes: les cantaloup, à fruit presque lisse et côtelé, et les brodés, à fruit fortement ridé et peu côtelé. De multiples essais nous ont permis d'éliminer toutes les variétés qui ne donnaient pas la première qualité de chair et notamment les variétés brodées, à fruits monstrueux.

380	**Melon cantaloup Prescott hâtif à châssis** . . . . . Fruit moyen, vert pâle marbré de vert foncé. Chair jaune orangé, très bonne. C'est, avec le suivant, le meilleur melon à forcer sous châssis.	2 80	—	—	—
382	— **cantaloup noir des Carmes** . . . . . Fruit moyen, à écorce lisse, vert foncé, presque noir. Chair ferme, savoureuse, sucrée, parfumée, exquise. Variété rustique, convenant aussi bien pour la culture forcée que pour la culture à froid. Le plus estimé.	3 50	16 00	—	—
383	— **cantaloup de Bellegarde ou de Montauban.** . . . . . Fruit un peu allongé, vert pâle. Chair rouge orange vif, épaisse, sucrée, parfumée, excellente. Réussit en pleine terre.	2 50	—	—	—
385	— **cantaloup Prescott, fond blanc, de Paris** . . . . . Fruit gros, côtelé, bosselé, aplati, pouvant peser 4 kg. Chair rouge orange, fondante, juteuse, sucrée. Un des plus cultivés.	2 20	9 00	—	—
386	— **cantaloup d'Alger.** . . . . . Fruit légèrement allongé, blanc argenté marbré de vert sombre, Chair parfumée, très sucrée, d'exellente qualité. Vigoureux et des plus rustiques.	2 20	9 00	—	—
388	— **brodé, sucrin de Tours** . . . . . Fruit moyen, vert foncé, à broderies blanchâtres. Chair rouge pâle, épaisse, bonne. Facile à cultiver en pleine terre.	2 20	—	—	—

NAVETS.

1. NAVETS POTAGERS.

389	**Navet rond de Milan, rouge extra-hâtif.** . . . . . Racine plate, blanche, à collet rouge violacé. Excellente variété, très hâtive, convenant bien pour la culture forcée.	2 00	3 70	6 50	16 00
390	— **rond rouge plat hâtif, à feuille entière** . . . . . Très précoce. Racine bien plate, très nette, blanche à collet rouge. Chair tendre, savoureuse. Assez lent à monter à graines.	1 20	2 00	3 50	9 00
393	— **demi-long des Vertus, race Marteau** . . . . . Formation rapide. Chair blanche, très tendre, sucrée, excellente. Très estimé. A récolter quand il atteint 8 ou 10 cm.	1 20	2 00	3 50	9 00
395	— **rond jaune, Boule d'or.** . . . . . Mi-hâtif. Belle racine très lisse presque sphérique, d'un beau jaune vif. Chair jaune, molle, de goût fin, légèrement amer.	1 50	2 80	4 60	12 00

2. NAVETS FOURRAGERS.

397	**Navet rond blanc à collet rouge de Norfolk.** K. 38 00; 250 g.: 11 00 Gros, sphérique. A semer tôt. Bonne variété fourragère.	1 00	1 50	2 20	5 40
398	— **long gros a collet vert d'Alsace.** Kil. 46 00; 250 gr.: 14 00 Racine pointue, très longue; chair blanche. Grand rendement.	1 00	1 70	2 80	6 50
399	— **long blanc à coll. rouge du Palatinat.** K. 46 00; 250 g.: 14 00	1 00	1 70	2 80	5 50

OIGNONS.

N° 420. — Oignon à la Reine.

Pour avoir des oignons toute l'année. — 1. Semez des oignons blancs hâtifs vers le 15 août; couvrez-les de feuilles mortes en hiver: vous aurez de beaux oignons en mai-juin. 2. Plantez des oignons de Mulhouse en février-mars pour récolter en juin-juillet. 3. Faites un bon semis d'oignons de garde que vous récolterez en août et que vous conserverez au grenier pour l'hiver.

Pour obtenir de beaux oignons de garde. — Labourez bien le sol. Répandez ensuite, pour les enfouir très superficiellement, des engrais riches et bien décomposés, tels que fiente de poules ou de pigeons, terreau, etc. Ajoutez par mètre carré: 50 gr. de sulfate d'ammoniaque, 80 gr. de superphosphate de chaux et 30 gr. de sulfate de potasse. Le résultat de semblable fumure sera extraordinaire. Semez en mars-avril, en lignes distantes de 0 m. 25. Lorsque les jeunes plantes ont 0 m. 10 de haut, éclaircissez-les à 0 m. 10 de distance dans la ligne. En cas de sécheresse, terreautez la surface et arrosez largement à l'eau claire le long des lignes. Couchez les tiges au début d'août. Récoltez quand elles sont fanées. Rentrez la récolte et étendez-la au grenier où elle achèvera de mûrir. Evitez de remuer les bulbes pendant les gelées.

Pour obtenir des oignons monstrueux d'exposition. — Choisissez des variétés pouvant atteindre un grand développement: oignons de Madère plat et rond, géant de Zittau, et même les jaune paille des Vertus et rouge pâle de Huy. Semez sur couche chaude en janvier. Repiquez sur couche en mars, plantez en avril avec motte, dans un sol préparé comme ci-dessus, en lignes distantes de 40 cm. et à 20 cm. dans la ligne. Couchez les tiges au début d'août. Vous obtiendrez ainsi des oignons de 20, 30 et même 40 cm. de circonférence.

		Paquet	15 gr.	30 gr.	100 gr.
	1. OIGNONS HATIFS.				
402	**Oignon blanc hâtif de Paris** . . . . . Bulbe moyen, blanc argenté, aplati. Résistant parfaitement au froid et d'excellente conservation. Le meilleur oignon hâtif. A semer en août.	3 00	5 40	9 50	—
403	— **blanc gros** . . . . . Gros bulbe à chair légèrement molle et à saveur douce. De conservation un peu plus difficile mais de grand rapport.	1 50	2 50	4 30	—
	2. OIGNONS DE GARDE.				
405	**Oignon rouge pâle de Huy** . . . Kil.: 114 00; 250 gr.: 32 00 Sélectionné depuis de longues années dans nos cultures, cet oignon s'est admirablement adapté à notre climat et il y réussit mieux que tout autre. Enorme bulbe, rouge vineux pâle, à croissance rapide et de toute première qualité. Se conserve admirablement.	1 70	3 20	5 40	15 00
408	— **rouge foncé, de bonne garde.** Kil.: 120 00; 250 gr.: 34 00 Bulbe moyen, très aplati, d'un rouge foncé violacé, à chair rouge vif. C'est également une excellente variété bien productive, très rustique, facile à cultiver et se conservant extraordinairement bien.	1 90	3 50	6 00	16 00
410	— **jaune paille des Vertus** . . . Kil.: 96 00; 250 gr.: 26 00 Enorme bulbe, jaune cuivre, très plat. A développement un peu lent, il se conserve admirablement, peut-être même mieux que les oignons rouges qui le dépassent en saveur. Excellente variété, très employée pour la culture en grand, notamment aux environs de Paris.	1 50	3 00	5 00	12 00
411	— **jaune géant de Zittau** . . . . . Très bonne variété. Gros oignon, très ferme, très dur et d'une belle couleur jaune. Bien productif et d'excellente garde.	1 90	3 50	6 00	—
	3. OIGNONS A CONFIRE.				
420	**Oignon blanc très hâtif à la Reine** . . . . . Extrêmement précoce. Forme en deux mois de jolis petits bulbes blanc argenté, extra pour confire. A préférer à la variété de Nocéra qui a tendance à grossir et à dégénérer.	2 50	4 60	8 00	20 00
	4. OIGNONS DE MADÈRE.				
424	**Oignon de Madère, rond, très gros** . . . . . Enorme bulbe, à saveur douce, atteignant 20 cm. de diamètre. Surtout cultivé pour l'étalage et les expositions.	1 90	4 00	7 00	—
	5. OIGNONS DE MULHOUSE.				
427	**Oignon de Mulhouse, bulbes** K. 15 00; 500 g.: 8 00; 250 g.: 4 30 Bulbe moyen, arrondi, jaune cuivré. On repique les oignons de Mulhouse en février-mars. Ils se développent rapidement.	—	—	—	2 20

OSEILLE.

		Paquet	15 gr.	30 gr.	100 gr.
430	**Oseille à large feuille de Belleville** . . . . . Belles feuilles larges, cloquées, vert franc. Très productive. De loin la variété la plus répandue, surtout pour la culture en grand. Semez-la en mars pour récolter tout l'été, l'automne et l'hiver. Bien qu'elle soit vivace, il est bon de renouveler les semis chaque année pour obtenir une abondante production. Cueillez toujours l'oseille, comme aussi les épinards, feuille par feuille, en laissant se développer les petites feuilles du centre.	1 40	3 00	5 00	—
432	— **patience ou épinard perpétuel** . . . . . Très résistante aux gelées, cette oseille est surtout précieuse à la fin de l'hiver. Ses feuilles sont de goût intermédiaire entre l'oseille et l'épinard, qu'elles remplacent quand celui-ci fait défaut. Elle se cultive exactement comme la précédente.	1 50	3 20	5 40	—
434	**Panais rond hâtif** . . . . . La seule variété qui convienne pour la culture potagère. Le meilleur moment de semer les panais est le début de juin, pour récolter à partir d'octobre. De cette façon, ils ne se développent pas autant que ceux semés au printemps et restent bien plus tendres et plus délicats. Récoltez les racines à mesure qu'elles atteignent 5 ou 6 cm. de large. Elles sont alors tendres et de goût agréable et constituent un bon légume que l'on consomme à la façon des navets. Les panais passent l'hiver en terre sans abri.	1 00	1 40	2 20	5 40
435	— **long** . . . . . Très longue racine effilée. Plutôt fourrager et surtout employé pour la nourriture des chevaux. Il vient bien à point en hiver pour les lapins.	1 00	1 40	1 90	4 60
436	**Pastèque (Melon d'eau)** . . . . . Espèce de melon très aqueux, cultivé surtout dans les pays chauds.	3 00	5 40	9 50	—

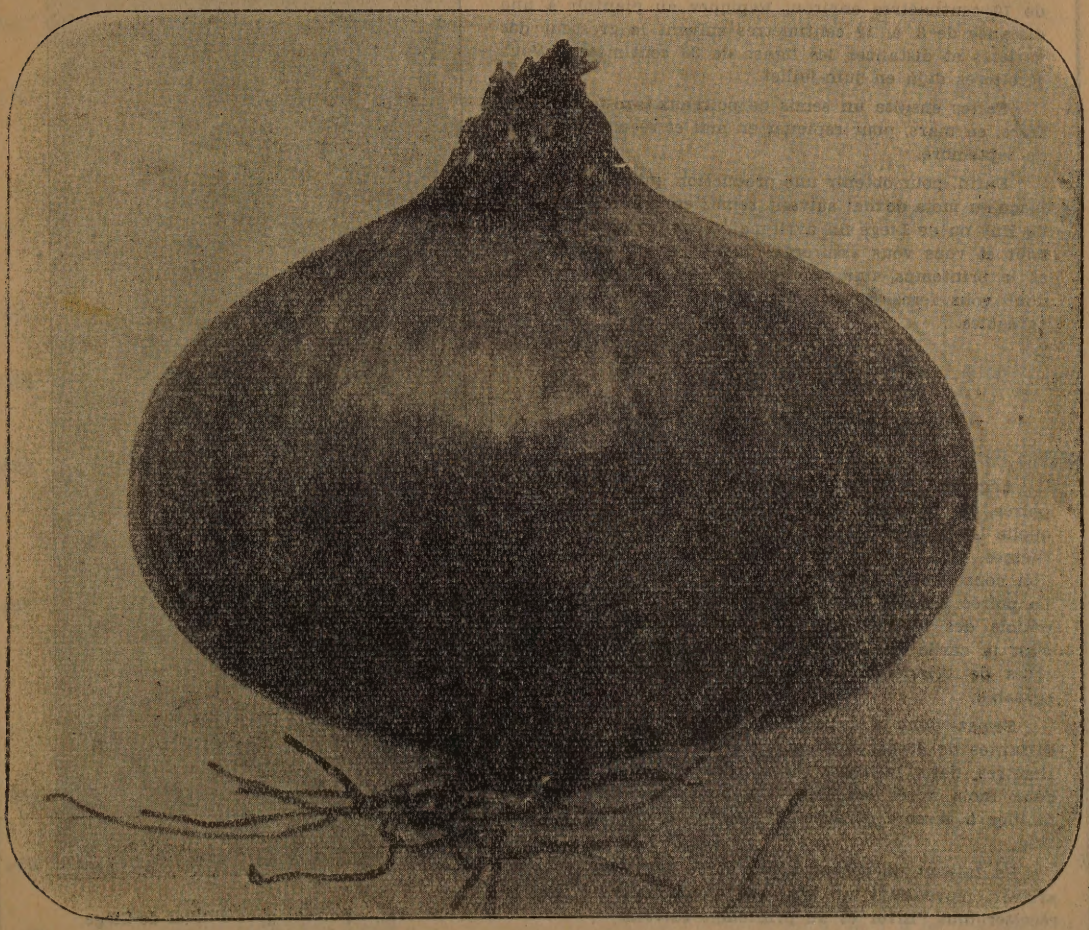

N° 405. — Oignon rouge pâle de Huy.

N° 462. — Pissenlit amélioré.

CULTURE DU PISSENLIT.

Le pissenlit, surtout la variété à cœur plein, donne, de janvier à mars, une exquise salade. On peut en obtenir très facilement.

Semez-en donc, de mars en mai, soit en pépinière pour repiquer les plantes à 7 cm. de distance en rigoles espacées de 25 cm., soit directement en place. Il vous suffit alors d'éclaircir de façon à obtenir le même espacement.

A partir de novembre, commencez à faire blanchir quelques pieds Pour cela, supprimez toutes les grandes feuilles du pourtour, puis recouvrez les plantes d'un pot à fleur renversé ou de 20 cm. de terre meuble ou de sable. Quand elles sont devenues blanches, vous pouvez récolter. Si vous employez des pots à fleurs, il vous sera bien facile de faire blanchir progressivement tout votre parc en replaçant chaque fois sur de nouvelles plantes les pots que vous venez d'enlever.

LES SEMIS DE POIREAUX.

Pour avoir toujours des poireaux, semez, en janvier, des poireaux hâtifs en pépinière sur couche chaude, ou, fin février, en pleine terre, à bonne exposition. Quand les plantes ont acquis la grosseur d'un crayon, repiquez-les, après avoir raccourci les racines et les feuilles, en rigoles profondes de 10 centimètres, dans des trous de 10 centimètres environ. Repiquez au plantoir à une distance de 8 à 12 centimètres suivant la grosseur des variétés et distancez les lignes de 30 centimètres. Vous récolterez déjà en juin-juillet.

Faites ensuite un semis de poireaux tardifs en pleine terre, en mars, pour repiquer en mai et récolter à partir de septembre.

Enfin, pour obtenir une production qui se prolongera jusqu'au mois de mai suivant, semez encore des poireaux de Huy ou de Liége fin avril-mai. Vous les repiquerez en août et vous vous assurerez ainsi, pendant tout l'hiver et le printemps, une récolte continue de gros poireaux dont vous ferez d'excellents potages et des plats très agréables.

CULTIVEZ DES POIRÉES..

Légume précieux et beaucoup trop peu connu, la poirée, ou bette, est une espèce de betterave dans laquelle les feuilles se sont développées au détriment des racines. Elle produit de grandes feuilles ondulées que l'on consomme jeunes, en été, à la façon des épinards. La poirée à carde a, en outre, la nervure médiane et le pétiole des feuilles très développé, épais et charnu : c'est la carde que l'on prépare séparément, comme les côtes de céleris. Le goût en est particulier et très agréable.

Semez donc des poirées en mars-avril, en lignes distantes de 40 centimètres, et éclaircissez-les à 40 centimètres dans la ligne. Vous commencerez à récolter deux mois après le semis. Cueillez successivement les feuilles à mesure qu'elles atteignent 10 centimètres de long.

En faisant un second semis en juillet, vous pourrez arriver, moyennant un abri en temps de gelées, à en récolter tout l'hiver et au printemps suivant.

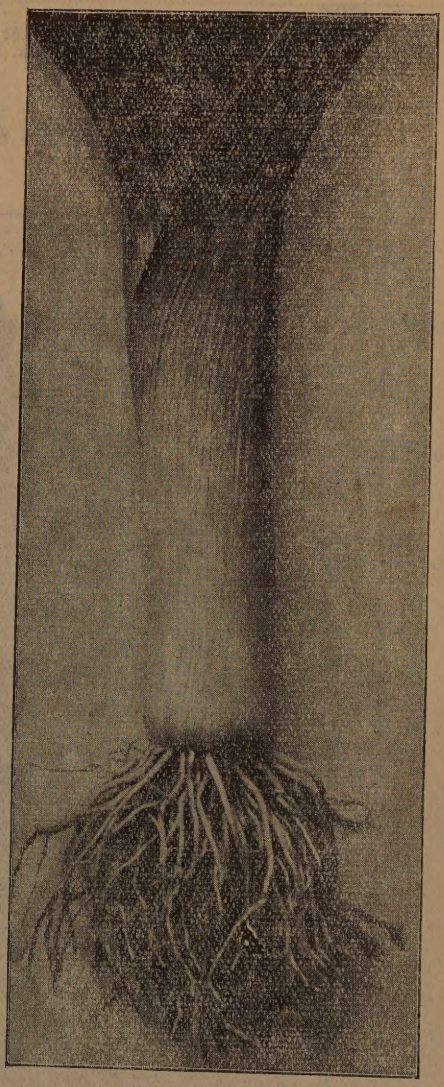

N° 477. — Poireau gros d'hiver de Liége.

PERSIL.

Semez le persil en mars-avril. Pour en avoir tout l'hiver, semez-en au début de juillet, en pots de 12/15 cm. Enterrez ces pots au jardin, puis rentrez-les en octobre dans une pièce non chauffée où ils produiront pendant plusieurs mois.

		Paquet	15 gr.	30 gr.	100 gr.
438	**Persil commun** . . . . . Feuillage découpé, de goût très aromatique, mais ressemblant beaucoup à la petite ciguë.	1 00	1 40	1 90	4 60
439	— **frisé ou double** . . . . . Feuillage très finement frisé, ne pouvant se confondre avec celui de la petite ciguë. Il est donc prudent d'employer ce persil de préférence au persil commun.	1 00	1 40	2 20	5 40
441	— **frisé Nec plus ultra** . . . . . Touffes naines, étalées en larges rosettes très frisées. Le plus décoratif et le plus employé pour garniture de plats.	1 00	1 70	3 00	—
459	**Pimprenelle petite pour salade** . . . . . Vivace, très rustique. Touffes de jolies feuilles à consommer jeunes dans les salades. Couper souvent les feuilles pour en avoir toujours de fraîches. Semez en place, en avril ou en août. Récolte deux mois après le semis.	1 00	1 40	2 20	—
461	**Pissenlit ordinaire.** . . . . . A saveur amère agréable. Donne une précieuse salade en hiver.	1 40	2 50	4 30	—
462	— **amelioré à cœur plein** . . . . . Superbe touffe feuillue, blanchissant presque naturellement.	2 80	12 00	21 00	—

POIREAUX.

1. POIREAUX HATIFS.

465	**Poireau gros court d'été ou gros du Midi** . . . . . Le plus hâtif. Pied assez gros, plutôt demi-long, excellent. Assez sensible au froid. A consommer en automne.	1 00	2 00	3 50	—
467	— **très gros, jaune, du Poitou** . . . . . Précoce, grossissant rapidement. Pied assez court mais large. Egalement sensible au froid. Pour récolte d'automne.	1 70	3 50	6 00	—

2. POIREAUX TARDIFS.

471	**Poireau monstrueux de Carentan** . Kil.: 76 00; 250 gr.: 21 00 Superbe amélioration du poireau très gros de Rouen. Demi-long, mais énorme. Peut atteindre 6 à 8 cm. de large. Rustique, résistant aux froids, vraiment recommandable.	1 20	2 50	4 00	10 00
472	— **gros vert d'hiver de Brabant** . . . . . Encore un bon poireau. Pied plutôt court, trapu, à base renflée. Parfaitement rustique, il supporte aisément les froids.	1 40	2 80	4 60	—
473	— **long vert d'hiver de Paris** . . . . . Pied mince, extraordinairement allongé. Peut atteindre 30 cm. Des plus rustiques, il résiste à tous les froids. Variété très cultivée par les maraîchers des environs de Paris.	1 40	2 80	4 60	—
476	— **gros vert d'hiver de Huy** . . Kil.: 86 00; 250 gr.: 25 00 Magnifique variété locale. Sélectionné dans nos cultures depuis un demi-siècle, il est devenu le plus parfait des poireaux d'hiver. Planté tôt, il développe un pied très long, très gros, résistant à tous les froids. Planté plus tard, il hiverne aisément et continue à grossir jusqu'en mai, sans monter à graines. C'est, avec le suivant, la meilleure variété de poireau.	1 40	2 80	4 60	12 00
477	— **gros vert d'hiver de Liége** . . . . . Egalement une superbe variété de notre région, sans cesse améliorée par des maraîchers de mérite. Elle atteint des dimensions extraordinaires en conservant une parfaite résistance aux froids les plus vifs. Pied long, épais, énorme et, comme le précédent, d'excellente qualité. Ces deux variétés sont très cultivées dans tout le Sud de la Belgique.	2 00	4 60	8 00	—
478	**Poirée (Bette) blonde commune** . . . . . Nombreuses feuilles larges, ondulées, d'un beau vert blond. On étuve les jeunes feuilles, en été, à la manière des épinards.	1 00	1 40	2 20	5 40
479	— **à carde blanche** . . . . . Larges pétioles énormes, longs, charnus, savoureux, de goût fin. C'est la plus productive et la meilleure des poirées à carde.	1 00	1 70	2 80	6 50
480	— **à carde rouge du Chili** . . . . . Pétiole et carde très larges, d'un beau ton cramoisi. Feuilles vert foncé. De goût peu délicat, mais très ornementale.	1 20	2 00	3 50	—

POIS.

No 490. — Pois automobile.

Nous avons rangé les pois par ordre de précocité dans les groupes, cette classification nous paraissant la plus pratique.

Les hauteurs indiquées s'entendent pour pieds isolés. En année humide ou lorsqu'on a semé trop serré, on voit parfois des pois nains filer et s'allonger. Nous tenons à en prévenir nos clients pour qu'ils ne croient pas à une erreur de fourniture. Même, les pois Merveille d'Amérique doivent souvent être soutenus par un treillis de 0 m. 50. Les treillis, qui resservent indéfiniment, doivent être préférées aux rames.

Le pois aime un sol riche, profond, assez léger et fumé l'automne précédent. L'air et la lumière surtout lui sont indispensables.

Si vous voulez récolter des pois très tôt, vous pouvez risquer, fin février, un semis de pois nains n° 481 ou n° 482, dans une bande de terrain de 80 cm. à 1 m., le long d'un mur exposé au midi ou même à l'ouest ou à l'est, mais pas au nord. Cette bande de terrain s'appelle une « côtière ». Elle concentre la chaleur du soleil renvoyée par le mur et permet des récoltes très hâtives. Ainsi vous commenceriez à cueillir des petits pois en juin. Vous pourriez même arriver à en récolter au début de mai, en recouvrant vos semis de châssis que vous enlevez quand la température s'est établie vers 15°. Un autre moyen d'avancer la récolte est de pincer les tiges au-dessus de quatre à cinq groupes de fleurs.

Pour avoir des pois tout l'été, il faut semer: 1. en mars-avril, une variété de primeur; 2. en avril, une variété hâtive et une de moyenne saison; 3. en mai, une de moyenne saison et une tardive; 4. en juin, une tardive. Vous pouvez encore semer, dans la première quinzaine de juillet, une variété de primeur qui produira en septembre-octobre si le temps est favorable.

Les pois de moyenne saison souffrent des chaleurs : ils se dessèchent et sont atteints du blanc. Arrosez-les fréquemment ou, mieux, mettez-leur un paillis de fumier presque décomposé. Prévenez le blanc en saupoudrant le feuillage de soufre nicotinisé (voir page 45).

Les pois à grain ridé n'ont aucune valeur comme grain sec. Mais ils sont plus sucrés et restent tendres pendant leur croissance, beaucoup plus que ceux à grain rond. En outre, ils résistent mieux aux chaleurs et sont plus productifs.

Cueillez les pois dès qu'ils sont bons à consommer, sans les laisser mûrir ; sinon il ne se formera plus de nouvelles gousses. Les pois mangetout, pour être tendres, doivent être cueillis alors qu'ils ne sont que peu développés.

1. POIS A ÉCOSSER NAINS.

		100 gr.	250 gr.	500 gr.	Kilogr.
481	**Pois très hâtif à châssis d'Annonay, grain rond blanc.** . . . . De primeur. Cosses droites, épaisses. Productif. Très nain, il convient particulièrement pour la culture sous châssis. Réussit aussi en plein air.	1 90	3 70	7 00	13 00
482	— **l'Unique, grain rond, blanc et vert.** . . . . . 0 m. 25 Belles cosses droites, bien vertes. Bonne variété productive et rustique. Convient aussi bien pour cultures sous châssis que pour pleine terre.	2 00	4 00	7 50	14 00
483	— **Merveille d'Amérique, grain ridé vert** . . . . 0 m. 25 Assez précoce. Feuillage vert foncé. Cosses vertes, droites, très nombreuses, assez petites mais renflées et très pleines. Excellente variété, remarquablement productive malgré sa petite taille, et de très bonne qualité.	1 70	3 50	6 50	12 00
484	— **serpette nain vert, grain ridé vert** . . . . . 0 m. 35 Longues cosses recourbées. Excellente variété rustique et productive.	1 90	3 70	7 00	13 00

		100 gr.	250 gr.	500 gr.	Kilogr.
	2.. POIS A ÉCOSSER A RAMES.				
	De primeur.				
485	**Pois Prince Albert, grain rond blanc** . . . . . 0 m. 70 Cosses moyennes, droites, très épaisses. Excellente variété, productive. C'est, avec le suivant, le plus précoce des pois.	1 50	3 00	5 40	10 00
486	— **Express ou pois Alaska, grain rond vert** . . . . 0 m. 70 Cosses moyennes, droites, très nombreuses. Plus tardif d'un jour ou deux que le pois Prince Albert, mais plus productif.	1 50	3 00	5 40	10 00
487	— **Express à longue cosse ou le Généreux, grain rond vert** . . . . . 0 m. 90 Belles cosses larges, longues de 8/10 cm., légèrement recourbées. Variété précoce, vigoureuse, productive et très estimée.	1 70	3 20	6 00	11 00
488	— **Caractacus, grain rond blanc** . . . . . 0 m. 90 Issu du pois Prince Albert dont il n'a pas tout à fait la précocité. C'est également une bonne variété bien productive.	1 50	2 80	5 00	9 50
	Hâtifs.				
490	**Pois Automobile, grain rond, vert et blanc** . . . . . 0 m. 90 Excellente variété hâtive et de bonne production.	2 00	4 00	7 50	14 00
492	— **Michaux de Hollande, grain rond blanc** . . . . . 1 m. Assez hâtif. Cosses bien pleines. Convient pour grandes cultures. On peut le semer avant l'hiver pour récolter en mai.	1 50	3 00	5 40	10 00
494	— **Gradus, grain ridé, blanc verdâtre** . . . . . 0 m. 80 Extra-hâtif. La plus précoce des variétés à grain ridé. Superbes cosses, très longues et très larges, bien pleines, remarquables.	1 70	3 20	6 00	11 00
495	— **de Knight ridé nain vert hâtif, pois Napoléon.** . 0 m. 70 Nombreuses cosses moyennes à grains très gros. Très productif.	1 70	3 50	6 50	12 00
	De moyenne saison.				
496	**Pois Sénateur, grain ridé vert** . . . . . 0 m. 70 Magnifiques cosses blondes, longues de 10 cm., remplies de gros grains tendres et sucrés, délicieux. Vigoureux, très productif, des plus recommandables.	1 70	3 20	6 00	11 00
497	— **Gladiateur ou plein le panier amélioré, grain rond vert** . . . . . 0 m. 70 Très belles cosses longues et larges à grain excellent. Très rustique et de grand rapport. Un des plus estimés.	1 70	3 20	6 00	11 00
498	— **Téléphone, grain ridé blanc** . . . . . 1 m. 10 Un peu plus hâtif que le suivant. Superbe pois d'exposition à cosses géantes, magnifiques. Gros grain très sucré. Remarquablement productif.	1 70	3 20	6 00	11 00
499	— **Serpette d'Auvergne à longue cosse, gr. rond bl.** 1 m. 30 Variété extra. Belles cosses fines, très longues, recourbées, remplies de nombreux petits grains. Produit pendant un mois. Rustique, peu exigeant.	1 50	3 00	5 40	10 00
	Tardifs.				
500	**Pois Stratagème amélioré, grain ridé vert.** . . . . 0 m. 70 Très semblable au pois « Orgueil du Marché ». Plante compacte, très productive. Grain de tout premier choix. Variété de luxe.	1 70	3 20	6 00	11 00
501	— **de Knight ridé, grain ridé blanc** . . . . . 1 m. 80 Grain blanc, devenant légèrement verdâtre. Résiste bien à la chaleur. Recommandable pour les semis d'été.	1 70	3 50	6 50	12 00
505	— **Duc d'Albany, grain ridé vert.** . . . . . 1 m. 40 Magnifique variété d'exposition rivalisant avec le pois Téléphone pour la beauté des cosses. Grain d'excellente qualité. Production très abondante.	1 70	3 20	6 00	11 00
	3. POIS MANGETOUT A RAMES.				
510	**Pois de quarante jours** . . . . . 1 m. 20 Variété très précoce. Cosses moyennes. franchement sans parchemin. Excellent mangetout. Produit pendant deux mois.	2 00	4 00	7 50	14 00
513	— **hâtif de Henri ou blanc hâtif** . . . . . 1 m. Excellente variété hâtive et rustique. Cosses moyennes, droites, charnues et tendres, très abondantes. Réussit bien partout.	2 00	4 00	7 50	14 00
519	— **Corne de bélier.** . . . . . 1 m. 40 Superbes cosses vert blond, longues de 12 à 14 cm., très recourbées, charnues et bien tendres. Production intense et soutenue. Le plus cultivé.	2 00	4 00	7 50	14 00

		Paquet	15 gr.	30 gr.	100 gr.
	POURPIER.				
535	**Pourpier doré à large feuille**	1 50	4 30	7 50	—
	Feuilles larges, jaune d'or. Le seul vraiment recommandable. Semez en place vers le 15 mai puis vers le 15 juin.				
	RADIS.				
	Semez des radis hâtifs en mars, entre les carottes et les oignons. Assurez une production continue par un 2e semis début avril et un 3e fin avril. Faites 3 semis de radis d'été: début mai, juin et juillet. Récolte tout l'été. Enfin, semez des radis d'hiver, longs, fin mai, et des ronds vers le 15 juin. Récoltez en octobre et conservez pour l'hiver à la façon des carottes.				
544	**Radis à forcer, rond, rose, très fin, à châssis.**	1 00	1 70	3 00	7 00
545	— **à forcer rond, rouge, carmin, très fin, à châssis.** . . .	1 00	1 70	3 00	7 00
548	— **hâtif, rond rose** . . . . . 250 gr.: 14 00	1 00	1 70	2 80	6 50
549	— **hâtif, rond, rose à bout blanc** . . . . . 250 gr.: 11 00	1 00	1 50	2 20	5 40
550	— **hâtif, rond, écarlate** . . . . . 250 gr.: 11 00	1 00	1 50	2 20	5 40
552	— **hâtif, rond, blanc.**	1 00	1 50	2 20	5 40
553	— **hâtif, demi-long, rose**	1 00	1 70	2 80	6 50
556	— **d'été, rond, jaune ou roux**	1 00	1 70	2 80	6 50
557	— **d'été, long, chandelle de glace**	1 00	1 70	2 80	6 50
558	— **d'ete, demi-long, rose de Chine**	1 00	1 70	2 80	6 50
559	— **d'hiver (Ramonasse) rond, noir**	1 00	1 70	2 80	6 50
560	— **d'hiver (Ramonasse) long, noir**	1 00	1 70	2 80	6 50
561	— **d'hiver (Ramonasse) long gris de Laon**	1 00	1 70	2 80	6 50
568	**Rhubarbe Mitchell's Royal Albert**	4 00	—	—	—
	Très hâtive. Pétioles énormes, tachés de rouge, excellents.				
570	— **Queen Victoria.**	1 40	—	—	—
	Pétioles gros et longs, de bonne qualité. Fleurit très peu.				
	SALSIFIS ET SCORSONÈRE.				
576	**Salsifis blanc**	1 50	2 80	4 60	—
	Racines nettes. C'est la scorsonère des terres compactes.				
584	**Scorsonère noire (Salsifis noir)**	2 50	4 60	8 00	20 00
	Grosse, exquise. Précieux légume de provision d'hiver. Scorsonère et salsifis se sèment fin avril et se récoltent dès octobre.				
586	— **géante de Russie**	3 50	6 00	10 00	—
	Longue, lisse, extra. Amélioration de la précédente.				
	TÉTRAGONE.				
589	**Tétragone cornue, épinard de la Nouvelle-Zélande**	1 40	2 20	3 70	—
	Remplace l'épinard en été. Semez en pots, en mars.				
	TOMATE.				
	Se sème au début de mars et se repique fin mai. Voir culture page 62.				
595	**Tomate rouge, grosse hâtive**	1 40	4 60	8 00	—
	Très hâtive. Fruit moyen, côtelé. Très productive.				
599	— **Chemin, rouge hâtive**	2 20	9 50	16 00	—
	Hâtive, vigoureuse, excellente. Gros fruit lisse. Recommandable.				
601	— **Reine des hâtives**	2 00	8 00	14 00	—
	Hâtive, productive, résistant à la maladie. Fruit lisse.				
603	— **rouge très hâtive, de pleine terre**	2 00	8 00	14 00	—
	Bonne variété hâtive et vigoureuse. Beau fruit, à peine côtelé.				
604	— **Perdrigeon**	2 50	11 00	19 00	—
	Enorme fruit rouge vif, peu côtelé, à chair ferme et délicate La meilleure comme rendement et résistance à la maladie.				
606	— **Merveille des marchés**	2 00	9 50	16 00	—
	Vigoureuse et résistante. Très productive. De grand commerce.				
608	— **Mikado écarlate**	2 20	9 50	16 00	—
	A cultiver sous verre. Fruit énorme, bien rouge, excellent.				

TABAC.

En France, il faut l'autorisation de l'administration pour cultiver du tabac.

		Paquet	10 gr.
609	Tabac Havane	1 50	4 00
610	— Maryland	2 00	6 00
611	— Obourg	1 50	4 00
612	— Petit Grammont	1 50	4 00
613	— Semois	2 00	6 00

GRAINES CONDIMENTAIRES ET OFFICINALES.

Toute ménagère connait l'emploi de ces exquises plantes condimentaires, complément de tant de plats fins. Les plantes officinales se récoltent à la floraison. On doit les sécher à l'ombre, mais le plus rapidement possible. Quand elles sont bien sèches, on les enroule dans du papier ou on les met en boites hermétiquement closes que l'on place dans un local sec. On peut ainsi les conserver pendant plusieurs années.

		Paquet			Paquet
614	Absinthe	4 00	625	Mélisse ou citronnelle	2 00
616	Anis vert	1 20	626	Piment long rouge	1 40
617	Basilic grand vert	1 00	627	— doux d'Espagne	1 70
618	Bourrache officinale	1 00	628	Romarin	2 50
619	Carvi ou Cumin des prés	1 20	629	Rue	1 70
620	Fenouil ordinaire (aneth)	1 20	630	Sarriette commune ou annuelle	1 00
621	Hysope	2 00	631	— vivace	2 20
622	Lavande	2 50	632	Sauge officinale	1 50
623	Marjolaine annuelle	1 40	633	Thym ordinaire	3 50
624	— vivace	3 50	634	— d'hiver	3 50

ASSORTIMENTS DE GRAINES POTAGÈRES.

Beaucoup de personnes ont un jardin potager et n'ont que peu de connaissances en culture maraichère. Elles trouveront, dans ces assortiments, les espèces potagères les plus utiles et les plus employées.

Les assortiments, étant empaquetés d'avance, sont indivisibles. On devra les prendre sans y faire aucun changement. Evidemment, on pourra y faire ajouter d'autres articles du catalogue.

636 Pour petit jardin: 16 espèces et variétés . . . . . Fr. 32 00

71	Carotte	15 gr.	284	Fève	250 gr.	337	Laitue	paquet	471	Poireau	paquet
99	Cerfeuil	30 »	295	Haricot	100 »	365	Mâche	»	496	Pois.	250 gr.
260	Cresson	15 »	313	»	100 »	405	Oignon	15 gr.	535	Pourpier	paquet
269	Epinard	30 »	321	Laitue	15 »	430	Oseille	paquet	550	Radis	15 gr.

637 Pour jardin moyen: 32 espèces et variétés . . . . . Fr. 76 00

68	Carotte	paquet	260	Cresson	15 gr.	365	Mâche	15 gr.	479	Poirée	15 gr.
71	»	15 gr.	269	Epinard	100 »	390	Navet	15 »	486	Pois.	250 »
95	Céleri	paquet	284	Fève	250 »	405	Oignon	15 »	496	»	250 »
99	Cerfeuil	30 gr.	295	Haricot	100 »	420	»	15 »	510	»	250 »
122	Endive	paquet	313	»	250 »	430	Oseille	paquet	535	Pourpier	paquet
125	Scarole	»	321	Laitue	15 »	439	Persil	15 gr.	550	Radis	15 gr.
134	Chicorée	15 gr.	338	»	15 »	471	Poireau	15 gr.	560	»	15 »
235	Cornichon	paquet	340	»	paquet	476	»	paquet	584	Scorsonère	15 »

638 Pour grand jardin: 44 espèces et variétés . . . . . Fr. 130 00

31	Bett. à sal.	15 gr.	166	Chou	paquet	328	Laitue	paquet	471	Poireau	30 gr.
68	Carotte	15 »	175	»	»	334	»	15 gr.	476	»	15 »
71	»	30 »	235	Cornichon	15 gr.	338	»	15 »	479	Poirée	15 »
91	Céleri	paquet	260	Cresson	30 »	340	»	paquet	483	Pois.	250 gr.
95	»	»	269	Epinard	100 »	365	Mâche	30 gr.	486	»	250 »
99	Cerfeuil	100 gr.	284	Fève	250 »	390	Navet	15 »	500	»	250 »
122	Endive	15 »	295	Haricot	100 »	405	Oignon	30 gr.	510	»	250 »
125	Scarole	15 »	300	»	250 »	410	»	15 »	535	Pourpier	15 »
134	Chicorée	30 »	313	»	250 »	420	»	15 gr.	550	Radis	30 »
146	Chou	paquet	318	»	100 »	430	Oseille	paquet	560	»	15 »
158	»	»	321	Laitue	15 »	439	Persil	15 gr.	584	Scorsonère	15 »

POMMES DE TERRE.

Nous avons dû renoncer à vendre des pommes de terre. Nos clients n'arrivaient pas à les conserver en bon état après les nombreuses manipulations d'expédition et le transport par chemin de fer.

CALENDRIER DES SEMIS DE GRAINES DE FLEURS.

Les lettres à la fin de chaque ligne de la nomenclature des graines de fleurs (pages 31 à 40) renvoient aux paragraphes du calendrier ci-contre. Dans la nomenclature, nous avons aussi indiqué, à côté de chaque plante, si elle est annuelle, bisannuelle, vivace ou bulbeuse. Grâce à ces indications, vous verrez immédiatement dans quelle subdivision du paragraphe vous devez retrouver la plante qui vous intéresse.

LES SUBDIVISIONS DE NOTRE CALENDRIER.

Nous avons groupé les plantes de fleurs en annuelles, bisannuelles, vivaces et bulbeuses.

Les annuelles se sèment de janvier en mai, à chaud, en pépinière ou en place. Elles fleurissnt l'année même du semis et sont anéanties par les gelées.

Les bisannuelles se sèment d'avril en septembre, sont repiquées, puis plantées en octobre ou en mars-avril et donnent leurs fleurs au printemps ou en été.

Les vivaces se sèment, en général, au printemps; elles sont cultivées tout l'été en pépinière puis mises en place en automne ou au printemps. Elles vivent de nombreuses années. Certaines donnent leurs fleurs l'année du semis, alors que d'autres exigent deux ans de culture pour atteindre tout leur développement.

Les bulbeuses se sèment à chaud, en janvier-février, sont repiquées en terrines puis mises en place en pots ou au jardin suivant les espèces. Après la floraison, on laisse dessecher la terre, on arrache les bulbes qu'on conserve à sec en hiver et on les remet en végétation en mars.

SEMIS A CHAUD.

Semer à chaud s'entend de deux manières : 1. Semer en serre chaude ou en appartement régulièrement chauffé; 2. Semer sur couche chaude.

Semis en serre chaude ou en appartement. — Semez en caissettes, pots, terrines, bien drainés et remplis de terreau jusqu'à 1 cm. du bord. Vous aurez préparé ce terreau en accumulant dans un coin du jardin des feuilles et déchets de toutes sortes, en les mélangeant de fumier, de terre et de chaux ou de cendrées, et en les laissant bien se décomposer. Semez clair, recouvrez les graines de quelques millimètres de terre, sauf les graines très fines que vous faites simplement adhérer par une légère pression. Arrosez légèrement, recouvrez les caissettes d'une feuille de verre et placez-les, à défaut de serre, dans une veranda bien éclairée et chauffée ou sur l'appui intérieur d'une fenêtre de cuisine. Veillez à ce que, dans ces pièces, il fasse toujours bon, même la nuit. Chaque matin, essuyez la feuille de verre pour enlever l'humidité. Tenez la terre fraîche. Enlevez la feuille de verre dès que les premières pousses apparaissent. Repiquez en caissettes que vous conservez en appartement ou que vous placez au jardin contre un mur à situation bien abritée, en ayant soin de les rentrer ou de les couvrir de sacs pour la nuit. Quand les plantes auront atteint un certain développement, vous les repiquerez en pots ou en place au jardin, suivant les espèces.

Semis sur couche chaude. — Pour obtenir une couche chaude (15 à 18°), étalez sur le sol du fumier frais de cheval, intimement mélangé d'un tiers de feuilles sèches, sur une épaisseur de 70 cm. en janvier, 60 cm. en février, 50 cm. en mars. Sur cette couche, posez un cadre en planches d'environ 30 cm. de haut, en laissant déborder la couche tout autour de 30 cm. Sur ce cadre, placez une vitre ou plusieurs côte à côte. Attendez une huitaine de jours que la couche ait donné son « coup de feu », puis remplissez le cadre de terre légère bien affermie jusqu'à 8 cm. du bord. Laissez cette terre se réchauffer quelques jours, puis semez clair, à la volée, en recouvrant à peine les graines. Damez légèrement, arrosez, puis replacez la vitre que vous recouvrez de sacs. De janvier à mars, entourez le châssis d'une épaisseur de 30 cm. de fumier, que vous renouvelez de temps en temps pour entretenir la chaleur intérieure. Dès que les premières pousses apparaissent, enlevez les sacs le jour, mais remettez-les la nuit tant qu'il fait froid. Aérez progressivement. Quand les plantes ont quelques feuilles, repiquez-les sur couche tiède ou même sous un châssis froid que vous maintenez fermé et ombragé quelques jours pour assurer la reprise.

Une couche tiède est une couche chaude ayant moins d'épaisseur et renfermant plus de feuilles. La température y est moins élevée (12° à 15°), mais plus durable.

SEMIS SOUS ABRI.

C'est semer sous châssis froid ou sous un abri suffisant. Choisissez un endroit abrité des vents du Nord. Mélangez la terre de feuilles et détritus de toutes sortes. Arrosez abondamment avec du purin ou une solution de 2 kg. sulfate d'ammoniaque dans 25 l. d'eau. Sur la partie ainsi améliorée, posez un châssis vitré comme celui que nécessite la couche chaude. Remplissez-le de terreau, puis semez et cultivez comme sur couche chaude. Repiquez sous châssis froid ou sur plate-bande abritée, puis mettez en place.

Si vous n'avez pas de châssis, semez au début d'avril, sur une plate-bande abritée, de petites surfaces que vous recouvrez d'un grand pot renversé ou, mieux, d'une cloche de verre. Quand les pousses apparaissent, enlevez les cloches le jour, mais remettez-les la nuit tant que les froids sont à craindre.

SEMIS EN PÉPINIÈRE.

C'est semer en pleine terre, dans un endroit où les plantes vivent temporairement en attendant leur mise en place. C'est généralement un coin du jardin dont le sol, mélangé de terreau, favorise le développement des jeunes plantes. En été, semez à mi-ombre et recouvrez d'un bon paillis.

SEMIS EN PLACE.

C'est semer là où les plantes passeront toute leur vie. Après la levée, éclaircissez plusieurs fois.

A. Plantes à floraison printanière.

PLANTES BISANNUELLES: SEMER EN:
mai-juin, en pépinière : giroflées d'hiver, giroflées muret et allionii.
Juillet-août, en pépinière: myosotis des Alpes et Victoria, pâquerettes, pensées sauf celle de Munby, silène.

PLANTES VIVACES: SEMER EN:
avril, sous abri: alyssum saxatile, aubrietia.
juillet, en pépinière : primevères des jardins et du Japon, violette.
juillet-août, en pépinière: myosotis palustris, pensée de Munby.

B. Plantes fleurissant au début de l'été.

PLANTES BISANNUELLES: SEMER EN:
avril-mai, en pépinière : campanule medium, coquelourde des jardins, digitale, lunaire, œillets de poète.
juin-juillet, en pépinière: rose trémière.

PLANTES VIVACES: SEMER EN:
avril-mai, en pépinière : ancolies heuchera, œillet mignardise non remontant.
juillet-août, en pépinière: pavot d'Islande.

C. Plantes à floraison estivale.

1. Pour corbeilles, plates-bandes, fl. coupées.

PLANTES ANNUELLES: SEMER EN:
janvier-février, à chaud : bégonias semperflorens, œillets des fleuristes.
mars, à chaud: agératums, amarantes crête de coq, célosie, chrysanthèmes des jardins et à carène, cosmos, giroflées quarantaines d'été, héliotrope, lobelias erinus, mufliers, pentstémon, périlla, pétunias, phlox de Drummond, sauge, statice, tabacs, verveines.
fin mars, sous abri : balsamines, coréopsis, dimorphotheca, ficoïde, gaillarde picta, immortelles, kochia, mimulus, némésia, œillets de Chine, reines-marguerites, soleil, tagètes, zinnias.
avril, en pépinière: chrysanthèmes des jardins et à carène, clarkia, gaura, godetias, scabieuse.
avril-mai, en place: adonide, aspérule, belle-de-jour, belle-de-nuit, campanule speculum, capucines naines, centaurées, chrysanthèmes des jardins et à carène, clarkia, coquelourde rose du ciel, coréopsis, dracocéphale, eschscholtzia, godetias, immortelles, julienne de Mahon, leptosiphon, lin, lupin annuel, malope, némophile, nigelle, pavots tulipe et des jardins, pieds d'alouette des jardins et des blés, pois de senteur sauf celui à forcer, pourpiers, rhodanthe, salpiglossis, schizanthus, souci, thlaspi. Graines de fleurs annuelles en mélange. Gazon japonais.

PLANTES BISANNUELLES: SEMER EN:
mai-juin, en pépinière: buglosse, œillets des fleuristes et mignardise remontant.
juin-juillet, en pépinière: rose trémière.

PLANTES VIVACES: SEMER EN:
mars-avril, à chaud ou sous abri: érigeron, gnaphalium, phlox vivace, rosier multiflore, tritoma, valériane.
mars-avril, à chaud ou sous abri (fleurissant la première année): aster, chrysanthèmes de l'Inde et des Montagnes du Japon, lychnis, pied d'alouette vivace.
avril-mai, en pépinière: achillea, aconit, campanules persicifolia et pyramidalis, chrysanthèmes de l'Inde, coquelourde des jardins, gaillarde vivace, julienne des jardins, lobélia cardinalis, lupin vivace, lychnis, pavot d'Orient, pois vivace, potentille, rudbeckias, thalictrum, véronique.
septembre, sous abri: hellébore, valériane.

PLANTES BULBEUSES: SEMER EN:
janvier-février, à chaud: bégonias tubéreux.
mars, à chaud: canna, dahlias.

2. Plantes pour bordures.

PLANTES ANNUELLES: SEMER EN:
mars, à chaud: cinéraire maritime, muflier nain.
fin mars, à chaud ou sous abri: agératum, phlox de Drummond nain, reines-marguerites naines, tagètes Légion d'Honneur, zinnia nain.
avril, en place: alyssum maritimum, aspérule, belle-de nuit naine, capucines naines, leptosiphon, némophile, nigelle, phacelia, pois de senteur nain, pourpiers, souci.
avril-mai, en pépinière: pyrethrums.

PLANTES VIVACES: SEMER EN:
mars-avril, en pépinière: violette.
avril-mai, en pépinière: julienne des jardins.
juillet, en pépinière: violette.

D. Plantes à grand développement.

PLANTES ANNUELLES: SEMER EN:
mars, à chaud: ricins.
fin mars, sous abri: amarantes tricolore et caudatus, kochia.
avril-mai, en place: maïs.

PLANTES VIVACES: SEMER EN:
février-mars, à chaud: gynérium.

PLANTES BULBEUSES: SEMER EN:
janvier, à chaud: musa.
mars, à chaud: canna, dahlias.

E. Plantes grimpantes.

PLANTES ANNUELLES: SEMER EN:
février-mars, à chaud en pots: cobée, mina.
mars, à chaud en pots: loasa, maurandia, thunbergie.
mars-avril, en pots ou sous abri: houblons, momordica.
avril-mai, en place: capucines grandes, coloquinte, haricot d'Espagne, ipomée, pois de senteur grimpants.

PLANTES VIVACES: SEMER EN:
avril-mai, en pépinière: pois vivace.

F. Plantes d'appartement et pots fleuris.

PLANTES ANNUELLES: SEMER EN:
janvier-février, à chaud: bégonias semperflorens.
février-mars, à chaud: coleus, impatiens, sensitive, torenia.
mars, à chaud: ficoïde, pétunia à fleur frangée, torenia, verveines.
mars, à chaud ou sous abri: kochia, lobélias erinus, mimulus, muflier nain, reines-marguerites, schizanthus.
avril, en pots: adonide, capucines naines, godetias, némophile.
août-septembre, en pots: pois de senteur à forcer, résédas, schizanthus, souci.

PLANTES BISANNUELLES: SEMER EN:
mai-juin, en pépinière: campanule medium, giroflées d'hiver et giroflées muret, œillets des fleuristes.
juillet, sous abri ombragé: calcéolaire, cinéraires hybrides, primevères de Chine.

PLANTES VIVACES: SEMER EN:
février, à chaud: asparagus, chrysanthèmes de l'Inde, du Japon et des Montagnes du Japon, géranium, héliotrope, rosier multiflore, streptocarpus.
avril-mai, en pots: campanules pyramidalis, linaire,
juillet, sous abri ombragé : primevères obconica et malacoides.
août, en terrines: cyclamens.
septembre-octobre: hellébore.

PLANTES BULBEUSES: SEMER EN:
janvier-février, à chaud: bégonias tubéreux, gloxinia.

G. Plantes pour bouquets secs pour l'hiver.

PLANTES ANNUELLES: SEMER EN:
avril, en place : acroclinium, amarantoïde, ammobium, gypsophile élégante, immortelles, rhodanthe, statice, graminées ornementales sauf gynerium et stipa.

PLANTES BISANNUELLES: SEMER EN:
avril-mai, en pépinière: lunaire.

PLANTES VIVACES: SEMER EN:
février-mars, à chaud: eryngium, gynérium, stipa.
avril-mai, en pépinière: gypsophile paniculée.

H. Plantes pour abeilles.

PLANTES ANNUELLES: SEMER EN:
avril, en place: aspérule, dracocéphale, nigelle, phacélia, résédas, scabieuse, soleil. Graines de plantes mellifères.

PLANTES BISANNUELLES: SEMER EN:
avril-mai, en pépinière: buglosse.

LES FLEURS DU PETIT AMATEUR.

L'amateur qui ne désire cultiver que quelques fleurs est parfois très embarrassé pour faire son choix. Nous allons l'y aider.

Pour orner les plates-bandes de son petit jardin et pour avoir de quoi faire quelques bouquets, il plantera quelques plantes vivaces, qui vivent un grand nombre d'années et qui constitueront le fond de la décoration florale. Entre elles, il sèmera chaque année quelques plantes annuelles qui apporteront plus de couleur et de variété.

PLANTES VIVACES. — Voici un choix de très bonnes espèces, classées par ordre de mérite : Pied d'alouette vivace (n° 1176), Phlox vivace (n° 1168), Campanule persicifolia (n° 882), Lupin vivace (n° 1037), Achillea Ptarmica The Pearl (n° 796), Pavot d'Orient (n° 1113), Erigeron speciosus hybride (n° 943), Gypsophile paniculée (n° 991).

Les suivantes sont des plantes naines, à mettre en bordure: Oeillet mignardise (n° 1089), au soleil; Primevère des Jardins (n° 1195), à mi-ombre; Violette odorante (n° 1315), à l'ombre.

Culture. — Semez les graines en avril, sur une plate-bande terreautée. Repiquez quand les plantes ont quelques feuilles, à 25 cm. de distance, et mettez à demeure au printemps de la deuxième année. Floraison la première ou la deuxième année. Les Pavots et les Lupins se sèment, de préférence, là où les plantes doivent croître.

Quand les touffes deviennent trop volumineuses, il faut les diviser, en mars. Prenez les portions extérieures de la touffe et replantez-les à un autre emplacement.

PLANTES ANNUELLES. — Le petit amateur bornera son choix aux six meilleures espèces, qui sont, classées par ordre de mérite : Reine Marguerite (n° 1210 à 1223), Giroflée quarantaine (n° 960 à 967), Muflier (n° 1062, n° 1064), Oeillet de Chine (n° 1081, n° 1083, n° 1085), Phlox de Drummond (n° 1160, n° 1161, n° 1165), Immortelle (n° 1010, n° 1013). Cette dernière, coupée avant l'épanouissement des boutons, et séchée à l'ombre, se conservera tout l'hiver et servira à la confection des bouquets secs.

Culture. — Semez vers le 15 avril, sur une plate-bande abritée et terreautée. Quand les plantes ont quelques feuilles, repiquez-les à 15 cm. de distance et, un peu plus tard, plantez-les à demeure. On peut aussi les semer directement en place et éclaircir après la levée, mais les plantes et les fleurs sont moins belles.

Pour jouir plus tôt de la floraison, on sème sous châssis, vers le 20 mars. A l'abri d'un mur ou d'une haie, placez un coffre constitué par quatre planches clouees ensemble, que vous déposez sur le sol et que vous remplissez de terreau ou de terre légère. Semez-y les graines et recouvrez d'une feuille de verre. Après la levée, repiquez au jardin, en pépinière ou à demeure.

FLEURS PRINTANIÈRES. — Pour avoir des fleurs dès le mois d'avril, il faut, en juillet, semer au jardin les espèces suivantes : Pensées (n° 1115 à n° 1133), Pâquerettes (n° 1105 à n° 1107), et Myosotis (n° 1070 à n° 1074). Après la levée des graines, repiquez à 10 cm. et mettez en place en octobre, après la disparition des fleurs annuelles d'été.

PLANTES GRIMPANTES. — Utiles pour orner les murs, les berceaux, etc. Les plus jolies et les plus faciles à cultiver sont: Capucine grande (n° 894), Capucine de Lobb (n° 896), Haricot d'Espagne (n° 995), et Ipomée (n° 1015). Semez en place vers le 15 avril. En été, ligaturez les tiges qui se développent. Pour jouir plus tôt des fleurs, semez en pots vers le 20 mars, à raison de 3 ou 4 graines par pot; vous placerez les pots sous châssis ou sur l'appui intérieur d'une fenêtre.

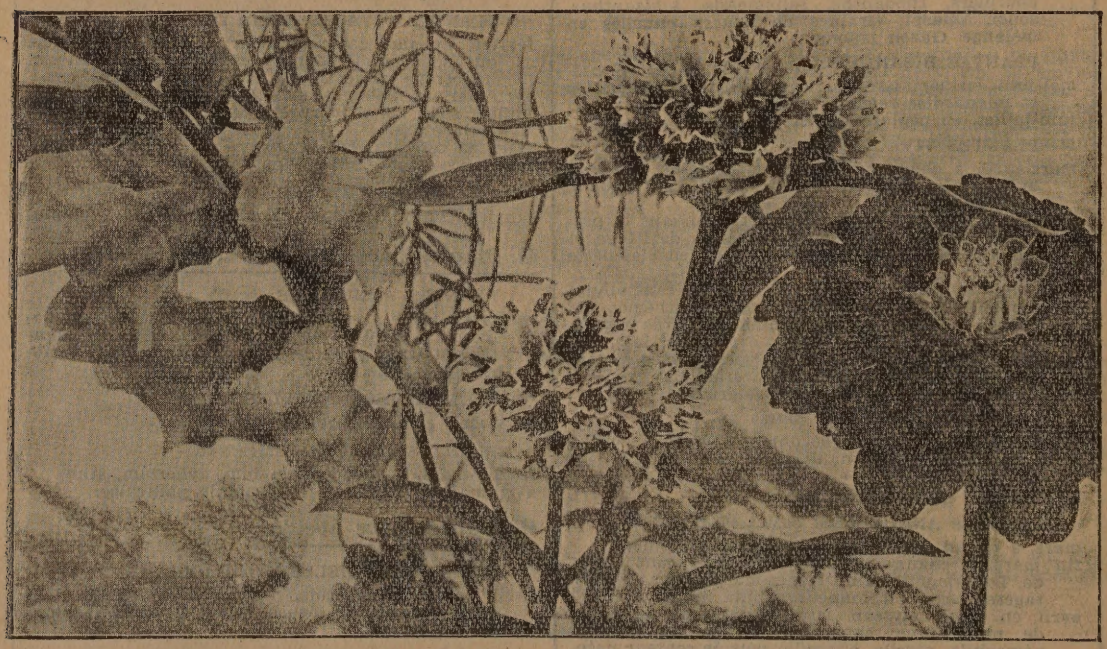

N° 1062. — Muflier. N° 832. — Asparagus sprengeri. N° 1085. — Œillet de Chine.
N° 831. — Asparagus plumosus. N° 1320. — Zinnia.

GRAINES DE FLEURS

Les lettres en fin de ligne renvoient aux paragraphes correspondants du calendrier des semis, page 29. Nos clients y trouveront l'usage de chaque plante, la date et le mode de semis, ainsi que l'époque de floraison.

Les abréviations: Ann., Bis., Viv., Bulb. employées ci-dessous signifient respectivement: annuelle, bisannuelle, vivace, bulbeuse. La lettre H indique la hauteur.

			Paquet	2 gr.	10 gr.
796	**Achillea ptarmica The Pearl** Viv. H. 0m80. Bouquets blancs. . .	C	2 00	—	—
798	**Aconit Napel.** Vivace. H. 1m20. Longs épis bleu violet foncé. . .	C	2 00	—	—
800	**Acroclinium rose double.** Ann. H. 0m35. Fleurs sèches, rose clair .	G	1 50	2 50	—
804	**Adonide d'été Goutte de sang.** Ann. H. 0m50. Grosses fl. rouges. .	CF	1 00	—	—
806	**Agératum du Mexique Swanley Blue.** Ann. H. 0m60. Touffes bleues	C	1 50	—	—
807	— **du Mexique Impérial nain bleu** Ann. H. 0m20. Bordures.	C	2 00	4 00	—
812	**Alyssum maritimum, Corbeille d'argent.** Ann. H. 0m25. Blanc, odor.	C	1 20	—	—
813	— **saxatile, Corbeille d'or, compact.** Viv. H. 0m15. Jaune d'or.	A	2 00	—	—
816	**Amarante tricolore splendens.** Ann. 1 m. Feuill. panaché, ornem.	D	1 20	—	—
818	— **caudatus, Queue de renard.** Ann. 0m80. Epis retombants. .	D	1 20	—	—
820	— **crête de coq. Celosia cristata, var.** Ann. 0m50. Crêtes multic.	C	2 50	—	—
821	— **crête de coq naine, monstrueuse, sup. mél.** Ann. H. 0m25. .	C	3 50	—	—
825	**Amarantoïde (Gomphrena).** Ann. H. 0m30. Fl. sèches, violet luisant	G	1 20	—	—
828	**Ammobium alatum.** Ann. 0m50. Fl. blanches, sèches. Tiges raides	G	1 00	—	—
829	**Ancolie des jardins hybride double, variée.** Viv. 0m90. Coloris mult.	B	1 20	—	—
830	— **chrysantha, double.** Viv. H. 1m20. Gracieuses fleurs jaune vif	B	4 00	—	—
831	**Asparagus plumosus nanus.** Viv. Belle pl. d'intérieur (20 graines)	F	2 50	—	—
832	— **sprengeri.** Viv. Plante d'appartemt retombante (20 graines)	F	2 50	—	—
833	**Aspérule azurea setosa.** Ann. H. 0m35. Touffes de fl. bleu clair.	CH	1 50	—	—
835	**Aster vivace varié, choix sup.** H. 0m80. Nomb. marguerites mauves	C	2 00	8 00	—
837	**Aubrietia purpurea.** Viv. 0m25. Touffue. Fl. violettes. Rocailles.	A	3 00	—	—
845	**Balsamine double, en très beau mél.** Ann. H. 0m50. Tiges fleuries.	C	1 50	—	—
846	— **camélia extra-double var.** Ann. 0m50. Hampes de fl. énormes	C	2 00	—	—
851	**Bégonia semperflorens atropurpurea Vernon.** Ann. 0m40. Touffes pourpres, couvertes de fleurs rouges. Longue floraison. . .	CF	2 50	—	—
853	— **semperflorens gracilis rose.** Ann. 0m20. Touffes de fl. roses.	CF	3 50	—	—
854	— **semperflorens gracilis lumineux, écarlate.** Ann. H. 0m20. Touffes de fleurs écarlates sur un feuillage vert foncé. . .	CF	4 00	—	—
856	— **tubéreux hybride simple, en beau mélange.** Bulb. H. 0m40. Larges fleurs de teintes éclatantes. Situation ombragée. .	CF	4 00	—	—
861	— **tubéreux hybride double, en mél. superbe.** Bulb. H. 0m40. Fleurs pleines. Coloris splendides. Egalement pour l'ombre.	CF	8 00	—	—
864	**Belle de jour, Liseron tricolore, en mél.** Ann. 0m35. Etalée, florif.	C	1 20	—	3 20
869	**Belle de nuit, en mélange.** Ann. 0m80. Odorante. Fleurit la nuit.	C	1 50	—	—
870	— **naine à feuilles panachées variée.** Ann. 0m30. Décorative. .	C	2 00	—	—
874	**Buglosse d'Italie, Anchusa.** Bis. H. 1m50. Rameaux de fl. bleues.	CH	2 50	—	—
875	**Calcéolaire hybride, en beau mél.** Bis. 0m50. Fleurs étranges. Pots	F	8 00	—	—
879	**Campanule speculum, miroir de Vénus, simple, var.** Ann. H. 0m30.	C	1 20	—	—
880	— **medium, à grosse fleur variée, Calycanthème.** Bis. H. 0m60.	BF	2 00	—	—
882	— **persicifolia, à feuille de pêcher, var.** Viv. 0m50. Gracieuse. .	C	2 50	—	—
885	— **pyramidalis bleue.** Viv. H. 1m50. Longs épis bleu clair. . .	CF	1 50	—	—
886	— **pyramidalis blanche.** Viv. H. 1m50. Longs épis blancs. . .	CF	2 00	—	—
887	**Canna florifere à grande fleur, race Crozy, en mélange.** Bulb. H. 1 m. à 1m50. Superbe plante à fleurs et feuillage éclatants	CD	3 50	—	—
889	**Capucine naine Tom-Pouce, variée.** Ann. H. 0m35. Très florifère.	CF	1 50	—	3 20
892	— **naine, Impératrice des Indes.** Ann. H. 0m35. A feuill. brun.	CF	2 00	—	5 00
894	— **grande variée.** Ann. Atteint 2 m. Fleurs multicolores. . .	E	1 20	—	3 00
895	— **des Canaris.** Ann. Atteint 3 m. Petites fl. jaunes, gracieuses.	E	2 00	—	—
896	— **hybride de Lobb, variée.** Ann. Atteint 5 m. Eclatante. Florif.	E	1 20	—	3 50
900	**Célosie à panache magnifica, Triomphe de l'Exposition, sup. mél.** Ann. H. 0m60. Panaches brillants. Feuillage bronzé. . . .	C	2 00	—	—
901	**Centaurée barbeau double variée, Bleuet des jardins.** Ann. H. 1 m.	C	1 20	—	—
903	— **Impériale, à gde fleur variée.** Ann. 0m60. Odor. Coloris fins.	C	1 50	—	—

			Paquet	2 gr.	10 gr.
905	**Chrysanthème des jardins à fl. double, var.** Ann. H. 0m70. Florif.	C	1 20	—	—
906	— **à carène hybride de Burridge.** Ann. 0m60. Larges fl. simples	C	1 50	—	—
907	— **de l'Inde, double précoce.** Viv. H. 0m70. Jolis petits pompons	CF	3 00	—	—
908	— **de l'Inde hybride semi-double (nouv.).** Viv. 0m70. Col. vifs.	CF	3 00	—	—
909	— **du Japon, à grande fleur.** Viv. Superbe pot d'automne. .	F	4 00	—	—
910	— **des montagnes du Japon (nouv.).** Viv. nombr. fl. simples.	CF	2 00	—	—
911	**Cinéraire hybride à gde fleur.** Bis. 0m50. Larges bouq. Sup. pots.	F	5 00	—	—
912	— **hybride à fleur double.** Bis. H. 0m50. Grosses fl. doubles. .	F	6 00	—	—
914	— **hybride multiflore polyantha et radiata, en sup. mél.** Bis. H. 0m80. Gracieux bouquets de fl. légères. Coloris fins. .	F	3 00	—	—
916	— **maritime candidissima.** Ann. H. 0m40. Feuill. blanc, touffu.	C	1 20	—	—
917	**Clarkia élégante double, var.** Ann. H. 0m60. Rameaux de jolies fl.	C	1 20	—	—
919	**Cobée scandens, grimpante.** Ann. Atteint 8 m. Gr. fleurs violettes	E	3 00	—	—
922	**Coleus en beau mélange.** Ann. 0m50. Feuill. panaché, ornemental.	F	3 00	—	—
923	— **hybride, à très gde feuille variée.** Ann. Feuilles géantes. .	F	8 00	—	—
925	**Coloquinte en mél.** Ann. Grimp. Atteint 4 m. Fruits décoratifs. .	E	1 20	—	—
926	**Coquelourde Rose du Ciel.** Ann. 0m50. Touffes de jolies fl. roses.	C	1 20	—	—
927	— **des jardins, var.** Viv. 0m70. Nomb. fl. simples, gracieuses. .	BC	1 00	—	—
928	**Coréopsis hybride varié.** Ann. 0m80. Marguerites jaunes. Florifère.	C	1 20	—	—
929	**Cosmos hybride à gde fl. varié.** Ann. 1m20. Jol. marguerites roses.	C	1 20	—	—
932	**Cyclamen Persicum giganteum, sup. mél.** Viv. 0m20 (20 graines).	F	5 00	—	—
933	— **Persicum giganteum à grande fleur fimbriée Papilio.** Viv. H. 0m20. Curieuses fleurs ondulées et frangées (20 graines).	F	8 00	—	—
934	**Dahlia simple nain, compact, panaché et var.** Bulb. 0m60. Florif.	CD	1 50	—	—
935	— **simple Stella, var. (nouveauté).** Bulb. 1m20. Etoile de mer.	CD	2 50	—	—
936	— **semi-double géant var.** Bulb. 1m50. Fl. gracieuses, originales.	CD	3 50	—	—
937	— **double var.** Bulb. 1m50. Très grosse fl. compacte, en boule.	CD	5 00	—	—
938	— **double à fleur de cactus var.** Bulb. 1m50. La plus jolie race.	CD	6 00	—	—
939	**Digitale pourprée à fl. de gloxinia.** Bis. H. 1m30. Beaux épis. Rust.	B	1 50	—	—
941	**Dimorphoteca hybride.** Ann. H. 0m25. Se ferme pour la pluie. .	C	2 50	—	—
942	**Dracocéphale de Moldavie.** Ann. 0m60. Fl. bleues et blanches, odor.	CH	1 20	—	—
943	**Erigeron speciosus hybride.** Viv. H. 0m30. Marguerites lilas. Rust.	C	2 00	—	—
944	**Eryngium giganteum, Chardon bleu.** Viv. H. 0m60. Fl. épineuses.	G	1 50	—	—
945	**Eschscholtzia de Californie varié.** Ann. 0m50. Belles fleurs larges.	C	1 50	—	—
948	**Ficoïde glaciale, mesembrianthemum cristallinum.** Ann. H. 0m25.	CF	1 20	—	5 40
950	**Gaillarde picta Lorenziana, double var.** Ann. 0m50. Jol. fl. pleines.	C	1 50	—	—
951	— **vivace, à grande fleur, sup. mél.** Viv. H. 0m80. Fl. éclatantes.	C	1 50	2 80	11 00

No 907. — Chrysanthème de l'Inde. No 909. — Du Japon. No 910. — Des montagnes du Japon.

			Paquet	2 gr.	10 gr.
953	**Gaura Lindheimeri.** Ann. 1m20. Gracieux rameaux de fl. blanches	C	1 50	—	—
954	**Géranium (Pelargonium) zonale et inquinans, en beau mél.** Viv.	F	4 00	—	—

GIROFLÉES.

1. Giroflées quarantaines d'été (annuelles).

Sauf le n° 960, les quarantaines ci-après proviennent de plantes cultivées en pots.

960	**Giroflée 40ne beau mél.** H. 0m30. Sélection de 40nes de pleine terre	C	2 00	7 50	—
961	— **40ne à grande fleur double sup. mél.** H. 0m40. Choix extra.	C	3 00	12 00	—
962	— **40ne Victoria, rouge sang foncé.** H. 0m35. Double, superbe.	C	3 00	—	—
963	— **40ne Victoria, blanc pur.** H. 0m35. Double. Très appréciée.	C	3 50	—	—
965	— **40ne géante Perfection.** 0m50. Très jolie. Nouvelles teintes.	C	3 50	—	—
966	— **40ne remontante, à gde fleur, double var.** 0m60. Fl. coupée.	C	3 00	—	—
967	— **40ne remontante, géante Excelsior, blanche.** H. 0m60. Sup.	C	5 00	—	—

2. Giroflées d'hiver (bisannuelles).

970	**Giroflée d'hiver grosse espèce, var.** 0m50. Pots, massifs printan.	AF	4 00	—	—
971	— **d'hiver précoce de Nice.** H. 0m50. Fleurit à la fin de l'hiver.	AF	4 00	—	—

3. Giroflées jaunes, Muret (bisannuelles).

975	**Giroflée jaune variée.** H. 0m70. Jolies fl. printanières, odorantes.	AF	1 50	—	9 00
977	— **jaune double variée.** H. 0m50. Fl. plus grosses. Jolis tons.	AF	4 00	—	—

4. Giroflées hybrides (bisannuelles).

978	**Giroflée hybride Allionii orangée.** H. 0m40. Splendides corbeilles.	A	1 50	3 00	—
979	**Gloxinia hybride à gde fleur. Bulb.** H. 0m20. Superbe pot d'été.	F	6 00	—	—
980	**Gnaphalium des Alpes, Edelweiss.** Viv. H. 0m15. Fleur laineuse.	C	3 50	—	—
982	**Godetia Whitneyi nain, Lady Albemarle.** Ann. 0m35. Pourpre vif.	CF	1 50	—	—
986	— **demi-nain en beau mél.** Ann. H. 0m60. Gracieux, florifère.	CF	1 50	—	—
990	**Gypsophile élégante à gde fl. blanc pur.** Ann. 0m50. Ram. légers.	G	1 00	—	3 00
991	— **paniculée.** Viv. H. 1 m. Panicules merveilleusement légères	G	1 50	—	9 00
995	**Haricot d'Espagne var.** Ann. Grimpant. Florifère (20 grammes).	E	1 50	—	—
1000	**Héliotrope en beau mél.** Viv., annuel en pleine terre. H. 0m60. .	CF	2 50	—	—
1002	**Hellébore noire, Rose de Noël.** Viv. H. 0m30. Fleurit sous la neige.	CF	2 00	—	—
1004	**Heuchera sanguinea splendens.** Viv. 0m35. Légères grappes rouges	B	3 50	—	—
1006	**Houblon du Japon.** Ann. Grimp. Atteint 5 m. Très rapide. Rust.	E	1 20	—	—
1007	— **du Japon à feuilles panachées.** Ann. Atteint 5 m. Décoratif	E	1 50	—	—
1010	**Immortelle à bractées, monstrueuse, double en sup. mél.** An. 1 m.	CG	1 50	—	—
1013	— **à bractées, monstrueuse, double naine, très beau mél.** 0m25	CG	2 00	—	—

N° 932. — Cyclamen de Perse. N° 911. — Cinéraire à grande fleur.

			Paquet	2 gr.	10 gr.
1014	**Impatiens Sultani hybride.** Ann. 0m50. Beaux coloris. Sup. pots.	F	5 00	—	—
1015	**Ipomée volubilis variée, Liseron pourpre.** Ann. Grimp. H. 3 m. .	E	1 20	—	4 00
1016	**Julienne des Jardins naine blanc pur.** Viv. 0m50. Gr. panicules.	C	2 00	—	—
1017	— **de Mahon variée.** Ann. H. 0m25. Touffes de jolies fl. Rust.	C	1 00	2 00	—
1018	**Kochia trichophylla.** Ann. H. 1 m. Buisson ovale léger.	CDF	1 00	—	—
1020	**Leptosiphon hybride, varié.** Ann. 0m10. Nombr. fl. multicolores.	C	1 50	—	—
1021	**Lin à grande fleur rouge.** Ann. 0m30. Multiples fleurs rouge vif.	C	1 20	—	3 50
1023	**Linaire cymbalaire.** Ann. Rampante. Fine plante de murailles.	F	2 00	—	—
1024	**Loasa orangé.** Ann. Grimp. H. 2 m. Rapide. Curieuses fl. orang.	E	1 50	—	—
1025	**Lobelia erinus bleu.** Ann. H. 0m15. Gentille fleur pour bordure.	CF	1 50	4 00	—
1026	— **erinus bleu Crystal Palace.** Ann. 0m15. Feuill. rouge brun.	CF	2 00	12 00	—
1029	— **cardinalis Queen Victoria.** Viv. H. 0m80. Superbe plante à feuillage rouge brun. Fleurs en épis rouge vif.	C	5 00	—	—
1033	**Lunaire annuelle, Monnaie du pape.** Bis. H. 0m80. Bouquets secs	BG	2 00	—	—
1035	**Lupin annuel en beau mél.** Ann. 0m80. Jolis épis multicolores. .	C	1 20	—	4 60
1037	— **vivace polyphyllus en mélange.** Viv. 1m20. Superbes épis.	C	1 50	—	—
1040	**Lychnis de Chalcédoine, Croix de Jérusalem, rouge.** Viv. H. 0m90.	C	1 50	—	—
1045	**Maïs du Japon à feuille panachée.** Ann. 1 m. Feuillage rubané.	D	1 50	—	—
1046	**Malope à grande fleur var.** Ann. 1 m. Larges fl. pourpres. Florif.	C	1 20	—	—
1047	**Maurandia en très beau mél.** Ann. Grimpante. 4 m. Fl. mauves.	E	2 50	—	—
1054	**Mimulus cuivré hybride à gde fl. varié.** Ann. 0m25. Florif. Brill.	CF	4 00	—	—
1056	**Mina lobata.** Ann. Grimp. 5 m. Exubérante. Grac. épis orangés.	E	4 00	—	—
1057	**Momordica balsamina, Pomme de merveille.** Ann. Grimp. 2 m.	E	2 50	—	—
1062	**Muflier à gde fleur, en beau mél., Gueule de Lion.** Ann. 0m80.	C	1 50	5 00	20 00
1063	— **à grande fleur blanc pur.** Ann. 0m80. Beaux épis blancs.	C	2 00	—	—
1064	— **nain Tom-Pouce en beau mél.** Ann. 0m20. Touffes brillantes	CF	2 50	—	—
1067	**Musa ensete, Bananier.** Bulb. 1m50. Feuille énorme (10 graines).	D	8 00	—	—
1070	**Myosotis des Alpes bleu.** Bis. 0m30. Charmantes fl. printanières.	A	1 20	2 50	11 00
1071	— **des Alpes blanc.** Bis. H. 0m30. A fleurs blanches.	A	2 00	—	—
1072	— **des Alpes rose.** Bis. H. 0m30. A fleurs roses.	A	2 00	—	—
1073	— **Victoria compact bleu.** Bis. H. 0m20. Touffes très denses.	A	3 00	—	—
1074	— **palustris, Ne m'oubliez pas.** Viv. 0m25. Fleurs larges. . . .	A	2 50	—	—
1076	**Némésia strumosa à gde fleur, nain compact.** Ann. 0m20. Brill.	C	3 00	—	—
1078	**Némophile insignis bleue.** Ann. H. 0m20. Larges fleurs bleu ciel.	CF	1 50	—	—
1079	**Nigelle de Damas double naine.** Ann. 0m30. Fl. bleues. Feuill. léger	CH	1 20	—	—

N° 935. — Dahlia Stella. N° 938. — Dahlia Cactus.

ŒILLETS.

			Paquet	2 gr.	10 gr.
	1. Œillets de Chine (annuels).				
1081	**Œillet de Chine double var.** 0^m30. Double, très dentelé, chamarré	C	1 20	2 50	10 00
1083	— **de Chine de Heddewig simple varié, Œillet royal.** 0^m30. .	C	2 00	—	—
1085	— **de Chine de Heddewig double à gde fl.** 0^m30. Finem. lacinié	C	2 50	7 50	—
	— **d'Inde.** Voir Tagète Patula	—	—	—	—
	2. Œillets de poète (bisannuels).				
1086	**Œillet de poète varié, Bouquet parfait.** 0^m40. Fl. simples, maculées	B	1 00	—	5 40
1087	— **de poète double varié.** 0^m40. Bouquets doubles. Coloris vifs	B	1 50	3 00	12 00
	3. Œillets mignardises (vivaces).				
1089	**Œillet mignardise double var.** 0^m30. Panaché. Odorant. Bordures.	B	3 00	9 00	36 00
1090	— **mignardise française, remontant double, à gde fleur var.** 0^m30. Cultivé en bisannuel. Lacinié. Coloris éclatants. .	C	4 00	—	—
	4. Œillets des Fleuristes (annuels ou bisannuels, suivant semis).				
1092	**Œillet de fantaisie, double varié.** H. 0^m50. Picoté, liseré, marbré.	CF	4 00	—	—
1094	— **Flamand, de 1er ordre.** 0^m50. Larges rayures bicolores. .	CF	4 00	—	—
1096	— **remontant nain à tige de fer, double, varié.** 0^m25. Coloris brillants. Tiges rigides. Longue floraison. Pots.	CF	4 00	—	—
1098	— **Marguerite demi-haut, double remontant,** en mél. H. 0^m40. Large, frangé, unicolore. Fl. 6 mois après semis. Rustique.	CF	3 00	7 50	28 00
1099	— **Marguerite remontant à fl. de Malmaison, géante.** H. 0^m50. Fleurs énormes, unicolores, 6 mois après semis.	CF	3 00	7 50	30 00
1100	— **perpétuel géant double (race Chabaud), varié.** H. 0^m50. Grosses fleurs odorantes, à tige forte. Fleurit sans arrêt.	CF	5 00	20 00	—
1101	— **perpétuel géant double (race Chabaud), blanc pur.** H. 0^m50	CF	5 00	—	—
1102	— **perpétuel géant double (race Guillaud), varié.** H. 0^m50. Grosses fleurs de coloris superbes. Fleurit sans arrêt. .	CF	5 00	—	—
1103	— **remontant à grande fleur du Midi, géant de Nice.** H. 0^m50. Œillet que le Midi nous envoie en hiver (40 graines). .	CF	6 00	—	—

N° 1085. — Œillet de Chine de Heddewig.

N° 1098. — Œillet remontant Marguerite.

			Paquet	2 gr.	10 gr.
1105	**Pâquerette double à très gde fl. var.** Viv. Cultivée en bis. 0m15.	A	2 00	9 00	—
1106	— **double monstrueuse rouge.** Viv. et bis. 0m15. Rouge vif. .	A	4 00	14 00	—
1107	— **double monstrueuse blanche.** Viv. et bis. Jolis pompons. .	A	4 00	—	—
1110	**Pavot des jardins double à fl. frangée, var.** Ann. 1 m. Fl. pleines	C	1 00	—	3 50
1111	— **tulipe.** Ann. H. 0m50. Belle fleur rouge en forme de tulipe.	C	1 50	—	—
1112	— **d'Islande à grande fleur variée.** Viv. H. 0m30. Coloris vifs.	B	2 00	—	—
1113	— **d'Orient hybride à gde fl. rouge foncé. Viv.** 1m20. Enorme.	C	2 50	—	—
1114	**Pensée cornuta à gde fleur bleue, Admiration.** Bis. 0m20. Florif.	A	3 00	9 00	38 00
1115	— **cornuta de Paris, violette.** Bis. 0m15. Jolies fleurettes. . .	A	3 00	9 00	38 00
1116	— **lutea à gde fleur jaune.** Bis. H. 0m20. Unicolore, gracieuse.	A	3 00	9 00	38 00
1117	— **de Munby.** Viv. H. 0m15. Mult. fleurs violettes à œil blanc.	A	3 50	—	—
1118	— **à gde fleur Candidissima. Reine des Neiges, blanc pur.** Bis.	A	3 00	—	—
1119	— **à gde fleur Faust, Roi des Noirs.** Bis. 0m20. Noire, bizarre.	A	3 00	—	—
1120	— **à gde fl. jaune pur.** Bis. H. 0m20. Belle teinte franche. .	A	3 00	9 00	38 00
1122	— **à gde fleur rose lilas, Reine des Mauves.** Bis. 0m20. Exquise	A	3 00	—	—
1123	— **à gde fleur Cardinal.** Bis. H. 0m20. Rouge luisant superbe.	A	4 00	12 00	—
1125	— **à gde fleur bleu clair.** Bis. 0m20. Teinte délicate. . . .	A	3 00	9 00	38 00
1126	— **à gde fleur Lord Beaconsfield demi-deuil.** Violet et blanc.	A	3 00	—	—
	Ces variétés, sélectionnées avec soin, sont de coloris brillants, remarquables. Les fleurs en sont énormes et de dimensions extraordinaires. Les amateurs de pensées en tireront les plus jolis contrastes.				
1128	**Pensée à grande fleur en mélange Pensée anglaise.** Bis. H. 0m20.	A	1 50	6 00	—
1129	— **à grande fleur striée et marbrée.** Bis. 0m20. Jolies fl. striées.	A	3 00	—	—
1131	— **à gde fleur Trimardeau, à grandes macules var.** Bis. 0m20.	A	5 00	—	—
1132	— **à gde fl. Bugnot, var.** Bis. 0m20. Riches tons cuivrés, foncés.	A	6 00	22 00	—
1133	— **à gde fleur Parisienne, mélange supérieur.** Bis. H. 0m20. .	A	5 00	17 00	68 00
	Ce mélange est d'une richesse inouïe. A l'amateur, qui ne peut semer toutes les variétés, il donnera une idée de la perfection de ces belles fleurs.				
1134	**Pentstémon hybride à gde fl. beau mél.** Ann. 0m60. Epis pourprés	C	2 50	11 00	—
1135	**Périlla de Nankin.** Ann. 0m70. Feuillage noir-pourpre, décoratif.	C	1 20	—	—

N° 1092. — Œillet de Fantaisie.
N° 1085. — Œillet de Chine de Heddewig.
N° 1100. — Œillet perpétuel Chabaud.
N° 1103. — Œillet géant de Nice.

			Paquet	2 gr.	10 gr.
1140	**Pétunia hybride, en beau mél.** Ann. H. 0m50. Coloris très variés.	C	1 50	3 50	14 00
1141	— **hybride à gde fl., choix superbe.** Ann. 0m40. Fleurs larges.	C	7 00	—	—
1142	— **hybride à gde fl. frangée, var.** Ann. 0m40. Plissé, dentelé.	CF	5 00	—	—
1144	— **hybride à grande fleur double frangée, varié.** Ann. H. 0m40. Enorme fleur très double, ondulée et finement dentelée.	CF	8 00	—	—
1155	**Phacelia Campanularia.** Ann. 0m15. Nombr. fl. bleues, en cloches	CH	1 50	—	—
1160	**Phlox de Drummond en beau mél.** Ann. H. 0m40. Bouq. multicol.	C	1 20	3 00	12 00
1161	— **de Drummond, à gde fleur, choix extra.** 0m40. Larges bouq.	C	1 50	3 50	—
1165	— **de Drummond nain compact, beau mél.** Ann. 0m20. Touffu	C	3 00	—	—
1168	— **vivace hybride, en beau mél.** Viv. H. 1 m. Sup. panicules.	C	4 00	—	—
1170	**Pied d'alouette des jardins, double nain var.** Ann. 0m40. Epis touf.	C	1 50	—	—
1171	— **des jardins double grand varié.** Ann. H. 1 m. Grands épis.	C	1 20	—	—
1173	— **des blés double panaché tricolore.** Ann. 1 m. Epis légers.	C	1 20	—	—
1176	— **vivace, de la Chine, à gde fleur, varié.** Viv. 1m20. Splendide.	C	2 50	—	—
1180	**Pois de senteur sup. mél.** Ann. Grimp. H. 1m50. Anciens types.	CE	1 00	—	3 00
1181	— **à forcer en mél.** Ann. H. 1 m. Fl. en appartement à la Noël	F	2 50	—	6 50
1182	— **à fleur géante ondulée, race Spencer, superbe mélange.** Ann. Grimp. 1m50. Fl. énormes, ondulées. Tons splendides.	CE	2 00	—	4 00
—	— **à fleur géante ondulée, race Spencer, variétés séparées.** Nouveautés 1929 et collection des meilleures variétés. Voir au bas de la page 40.				

Les pois de senteur, de culture si facile, sont précieux pour l'ornementation des jardins, balcons, etc. Avec notre mélange de race Spencer, on obtiendra de belles et grandes fleurs ondulées d'une richesse de coloris réellement incomparable.
Voir à la page 40, notre collection de pois de senteur en variétés séparées.

1183	**Pois de senteur nain Cupidon varié.** Ann. 0m20. Très florifère.	C	2 00	—	5 40
1184	**Pois vivace, varié.** Viv. grimp. 1m50. Jolis bouquets pourpres.	CE	3 00	—	18 00
1187	**Potentille hybride double à gde fl. var.** Viv. 0m60. Fl. mordorées.	C	2 50	—	—
1188	**Pourpier à gde fl. var.** Ann. 0m20. Tapis éclatant en plein soleil.	C	1 20	2 50	10 00
1190	— **à grande fleur double, sup. mél.** Ann. 0m20. Fleurs pleines.	C	2 50	—	—

N° 1205. — Primevère malacoïdes.

N° 1134. — Pentstémon hybride.

			Paquet	2 gr.	10 gr.
1195	**Primevère des jardins, choix extra.** Viv. 0m20. Jolis bouq. Rust.	A	3 00	—	—
1196	— **des jardins acaule hybride à gde fl.** Viv. 0m10. Tons nouv.	A	6 00	—	—
1197	— **du Japon variée.** Viv. H. 0m60. Hampes de bouquets étagés.	A	2 50	—	—
1198	— **de Chine à fleur frangée, 1er choix.** Bis. 0m25 (25 graines).	F	3 50	—	—
1199	— **de Chine frangée double, sup. mél.** Bis. 0m25 (20 graines).	F	8 00	—	—
1204	— **obconica gigantea, superbe mél.** Viv. H. 0m30. Plus légère.	F	5 00	—	—
1205	— **malacoïdes.** Viv. H. 0m35. Bouquets très légers. Tons lilas.	F	2 50	—	—
	Les primevères de serre et d'appartement (1198 à 1205) sont les plantes les plus estimées pour la décoration d'hiver. Leur culture est aisée et demande peu de soins.				
1207	**Pyrethrum parthenium aureum nain.** Ann. H. 0m20. Feuill. doré.	C	1 20	3 00	12 00
1208	— **parthenium aureum à feuilles laciniées Perfection.** 0m20.	C	3 00	—	—
1210	**Reine-Marguerite demi-naine Comète, sup. mél.** An. 0m35. Hâtive	CF	2 50	—	—
1211	— **naine à fleur de chrysanthème, var.** Ann. 0m25. Très large	CF	3 50	9 00	38 00
1212	— **naine Nec plus Ultra, var.** Ann. H. 0m25. Fleur énorme. .	CF	3 50	—	—
1213	— **grande pyramidale double var.** Ann. 0m60. Tiges dressées.	CF	2 00	4 00	16 00
1214	— **grande pyramidale double, pivoine, Perfection.** Ann. 0m60.	CF	3 50	—	—
1215	— **grande Comète géante, variée.** Ann. H. 0m60. Echevelée. .	CF	2 50	—	—
1216	— **grande couronnée à centre blanc, var.** Ann. 0m60. Originale	CF	3 00	—	—
1219	— **grande Mammouth, sup. mél.** Ann. 0m60. Fleurs géantes.	CF	3 50	9 00	38 00
1221	— **grande Plume d'Autruche blanche. Ann.** 0m60. Gracieuse.	CF	3 00	9 00	36 00
1223	— **grande Unicum (électrique) en mél.** 0m60. Rayonnante. .	CF	3 00	9 00	36 00
	Les variétés naines de Reines-Marguerites conviennent surtout pour petites corbeilles, pots, etc. Les variétés élevées, ornement de tous les jardins, forment de superbes corbeilles, bouquets, etc.				
1225	**Réséda odorant à grande fleur.** Ann. H. 0m30. Epis vert blond.	FH	1 50	—	5 40
1226	— **Victoria à grande fleur rouge luisant.** Ann. 0m30. Brill. .	FH	2 00	—	—
1227	— **Goliath à grande fleur, rouge cuivré.** Ann. 0m30. Enorme.	FH	3 00	—	—
1228	— **Gabrièle Impérial.** Ann. H. 0m30. Epi rouge très compact.	FH	2 00	—	—
1229	— **Machet amélioré.** Ann. 0m25. Gros épi rouge. Pl. pyramid.	FH	2 00	—	—
1233	**Rhodanthe de Mangles à fl. pleine.** Ann. 0m30. Fl. roses, sèches.	CG	1 20	—	—
1235	**Ricin sanguin.** Ann. H. 2 m. Plante géante à feuillage rouge-sang.	D	2 00	—	—
1236	— **de Zanzibar varié.** Ann. H. 3 m. Feuilles géantes, variées.	D	2 00	—	—
1240	**Rose trémière, race Chater, double, choix superbe.** Bis. H. 2 m.	BC	3 50	—	—
1242	**Rosier multiflore, nain remontant var.** Viv. 0m40. Fl. en bouquets	CF	3 00	—	—
1244	**Rudbeckia purpurea grandiflora.** Viv. 1 m. Gr. marguerite rouge	C	3 00	—	—
1245	— **speciosa.** Viv. H. 0m40. Marguerite jaune à centre noir. .	C	2 50	—	—
1246	**Salpiglossis à gde fleur, beau mél.** Ann. 0m70. Fleur en cornet.	C	2 00	—	—
1247	**Sauge éclatante (salvia splendens) Incendie.** Ann. 0m50. Sup. épis	C	2 50	7 50	—

N° 1223. — Reine Marguerite Unicum. N° 1219. — Reine Marguerite Mammouth.

			Paquet	2 gr.	10 gr.
1249	**Scabieuse des jardins naine, double, variée.** Ann. 0m35. Pompons	CH	1 50	—	—
1254	**Schizanthus en beau mél.** Ann. H. 0m70. Buisson de fleurs légères	CF	1 20	—	—
1264	**Sensitive, mimosa pudica.** Ann. 0m40. Se replie au moindre choc.	F	1 50	—	—
1273	**Silène pendula nain compact rouge.** Ann. 0m10. Touffes de fleurs	A	2 00	—	6 50
1276	**Soleil cucumerifolius, à pétales contournés.** Ann. 1m20. Jaune vif	CH	1 50	—	—
1280	**Souci des jardin double Prince d'Orange.** Ann. H. 0m30. Orangé.	CF	1 20	—	—
1281	**Statice annuel en beau mél.** Ann. 0m50. Légère garniture de bouq.	CG	1 20	—	—
1283	**Streptocarpus kewensis hybride à gde fl. varié.** Viv. 0m20. Pots.	F	8 00	—	—
1285	**Tabac affinis blanc odorant à gde fleur.** Ann. 0m75. Fl. tubuleuse	C	1 20	—	—
1286	— **affinis hybride à gde fl. multicolore.** Ann. 0m75.. Jolis tons	C	1 50	—	—
1287	**Tagète patula, œillet d'Inde double grand, Passe-velours, varié.** Annuel. H. 0m60. Jolis pompons orangés et mordorés. . .	C	1 50	—	—
1288	— **patula, œillet d'Inde nain, La Légion d'Honneur.** Ann. 0m25	C	2 00	—	6 00
1289	— **erecta, Rose d'Inde double var.** Ann. 1 m. Gros pompons.	C	1 50	—	—
1290	— **signata pumila, naine.** Ann. 0m25. Touffes de fl. orangées.	C	2 00	—	—
1291	**Thalictrum dipterocarpum.** Viv. H. 1 m. Grac. panicules mauves.	C	3 00	—	—
1292	**Thlaspi blanc.** Ann. H. 0m25. Touffes blanches compactes, odor.	C	1 20	—	—
1295	**Thunbergie ailée, variée.** Ann. Grimp. H. 1m50. Jolies fl. jaunes.	E	2 50	—	—
1296	**Torenia Fournieri.** Ann. H. 0m20. Pots de fleurs bleues, superbes.	F	1 50	—	—
1297	**Tritoma uvaria grandiflora.** Viv. 1m20. Longs épis orangés. . .	C	2 50	—	—
1300	**Valériane des jardins var.** Viv. 1 m. Bouquets rouges ou roses.	C	1 50	—	—
1305	**Véronique vivace, en beau mélange.** Viv. 1m20. Longs épis bleus.	C	2 00	—	—
1308	**Verveine erinoïdes, violette.** Ann. 0m40. Touffes de jolis bouquets	CF	2 00	—	—
1310	— **hybride ou des jardins à gde fleur variée extra.** Ann. 0m40	CF	2 50	6 00	—
1312	— **venosa.** Ann. 0m35. Nombreux bouquets violets. Sols secs.	CF	2 00	—	—
1315	**Violette odorante des 4 saisons.** Viv. 0m10. D'automne et de print.	AC	3 50	—	—
1320	**Zinnia élégant double var., 1er choix.** Ann. 0m70. Larges pompons.	C	1 50	—	7 50
1321	— **élégant double nain, varié.** Ann. H. 0m30. Pl. plus touffue.	C	2 00	—	16 00
1322	— **élégant double strié, varié.** Ann. 0m70. Panaché, décoratif.	C	2 00	—	9 00
1323	— **élégant double à fleur géante, varié.** Ann. 0m70. Enorme. .	C	3 00	—	28 00
1325	— **du Mexique à fl. double, varié.** Ann. 0m40. Jolie fl. orange.	C	3 00	—	—
1330	**Graines de fleurs annuelles en beau mélange.**	C	1 20	—	5 40
1331	— **de plantes mellifères.** Beau mélange, pour abeilles. . . .	H	1 20	—	5 40
1332	**Gazon japonais.** Mélange de fl. annuelles et de graminées naines	C	1 50	—	6 50

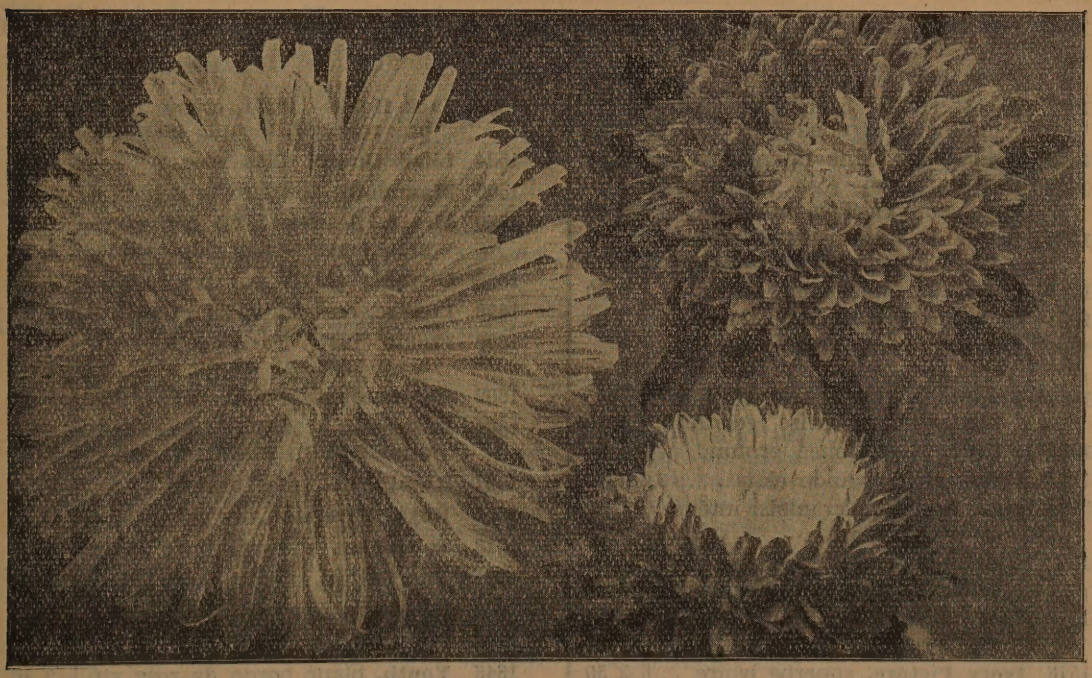

N° 1221. — Reine-Marguerite Plume d'Autruche. N° 1216. — Reine-Marguerite couronnée.

GRAMINÉES ORNEMENTALES.

Les graminées ornementales forment de beaux bouquets secs, très utiles pour l'ornementation des appartements pendant l'hiver. Ces bouquets peuvent se composer uniquement de graminées ou être piqués d'immortelles, rhodanthes, statices, physalis, etc. Couper les fleurs avant leur complet épanouissement et les faire sécher au-dessus des sarments encore rouges d'un feu de bois sec qu'on aura fait flamber en plein air.

			Paquet	2 gr.	10 gr.
1335	**Agrostis nebulosa, Agrostide capillaire.** Ann. H. 0m35. Légère.	G	1 50	—	—
1340	**Briza maxima à grande fleur.** Ann. 0m40. Petits cœurs tremblants	G	1 20	—	—
1342	**Coix Lacryma, Larmes de Job.** Ann. H. 0m90. Fruits en perles.	G	1 00	—	—
1343	**Eragrostis élégant.** Ann. 0m50. Panicules légères. Feuillage rubané	G	1 20	—	—
1345	**Gynerium argenteum.** Viv. H. 2 m. Grands plumets argentés.	DG	1 50	—	—
1346	**Hordeum Jubatum, Orge à épi en crinière.** Ann. 0m60. Décoratif.	G	2 00	—	—
1347	**Lagurus ovatus, Gros Minet.** Ann. 0m40. Pelotes ovales, soyeuses.	G	1 50	—	—
1351	**Pennisetum Ruppellianum.** Ann. H. 1 m. Gracieux épis violacés.	G	2 50	—	—
1355	**Stipa pennata (plumeux).** Viv. 0m50. Minces épis argentés.	G	4 00	—	—

POIS DE SENTEUR EN VARIÉTÉS SÉPARÉES.

Pour les amateurs de pois de senteur, nous avons choisi quelques belles nouveautés parmi les plus remarquables de l'année. Nous avons ensuite dressé une liste idéale des pois de senteur en prenant, dans chaque teinte, la variété considérée comme la meilleure par la « National Sweet Pea Society ». La collection ainsi obtenue réunit les 30 principales teintes, chacune représentée par son spécimen le plus parfait.

NOUVEAUTÉS 1930.

1484	**Captain Blood,** rouge sang écarlate, légèrement cuivré.	Le paquet, fr.	9 00
1485	**Cattleya,** exquise teinte mauve, veinée de rose délicat	» fr.	9 00
1486	**Joan Curtis,** rose saumoné, teinté de rose vif.	» fr.	9 00
1487	**Loch Lomond,** riche couleur de vieil ébène brillant	» fr.	9 00
1488	**Sonny Boy,** rouge vermillon brillant et velouté	» fr.	9 00
1489	**Tip-top,** le pois de senteur bleu le plus pur	» fr.	9 00

CHOIX DE BELLES VARIÉTÉS.

1525 Les 30 variétés ci-après, choix superbe de teintes merveilleuses. La collection, fr. 88 00

		Paquet
1528	**Ascot (1928),** beau rose clair, lumineux et doux	3 50
1529	**Avalanche,** blanc de neige	2 50
1532	**Beatall (1929),** rose vif éclairé de saumon. Très brillant	6 00
1535	**Brilliant Rose (1927),** carmin rosé clair, étincelant, lumineux	2 50
1544	**Chieftain,** mauve pur, satiné.	2 50
1551	**Colorado,** orange foncé riche	3 00
1556	**Flaming June (1928),** écarlate clair	4 00
1557	**Flamingo (1928),** rouge géranium, ombré cerise, éclatant.	3 50
1560	**Fortune,** bleu foncé profond.	2 50
1565	**Gleneagles,** lavande clair	3 00
1569	**Honour (1928),** cramoisi intense et très brillant	3 00
1572	**Huntsman (1927),** riche écarlate velouté, profond, merveilleux.	2 50
1576	**International (1928),** mauve rosé profond. Très distinct.	3 00
1578	**Ivory Picture,** superbe ivoire.	2 50
1581	**Jack Hobbs (1927),** crème marbré rose vif. Géant, odorant.	2 50
1584	**Lilac Queen,** lilas rosé.	6 00
1586	**Mammoth,** écarlate orangé	2 50
1589	**Mrs A. Searles (1927),** cerise ombré rouge Orient. Splendide.	3 00
1595	**Olympia (1927),** pourpre unique	2 50
1598	**Picture,** rose ombré de crème.	2 50
1600	**Pinkie (1927).** Fleur géante d'un beau rose vif et pur.	2 50
1602	**Powerscourt,** le meilleur lavande	2 50
1604	**Reflection (1928),** large, bien ondulé, bleu clair intense.	3 00
1607	**Royal Pink,** rose orangé	2 50
1608	**Royal Sovereign,** orange brillant	2 50
1618	**Splendour,** marron-rouge clair.	2 50
1631	**The Sultan,** marron-noir velouté	3 00
1634	**Valentine,** rose rougissant	3 00
1644	**What Joy,** le plus joli ton crème	2 50
1646	**Youth,** blanc bordé de rose vif.	2 50

GRAINES DE FLEURS EN COLLECTIONS.

Ces collections contiennent, pour chaque fleur, 4, 8 ou 12 teintes bien différentes et très brillantes. Elles permettront de jolis contrastes et de beaux effets de gammes de coloris.

		4 var.	8 var.	12 var.
1677	**Capucine grande**	4 00	7 00	10 00
1679	**— naine**	4 00	7 00	10 00
1685	**Giroflée quarantaine à grande fleur**	8 00	15 00	22 00
1695	**Immortelle monstrueuse double**	4 00	7 00	—
1700	**Muflier à grande fleur (Gueule de lion)**	4 00	7 00	10 00
1704	**Œillet perpétuel géant double (race Guillaud)**	6 00	11 00	—
1705	**Pavot double des jardins**	4 00	7 00	—
1709	**Pensée anglaise**	5 00	9 00	13 00
1730	**Reine Marguerite pivoine Perfection**	6 00	11 00	16 00
1735	**— naine à fleur de chrysanthème**	6 00	11 00	16 00
1745	**Zinnia élégant double**	5 00	9 00	13 00

ASSORTIMENTS DE GRAINES DE FLEURS ANNUELLES.

Voici trois assortiments de graines de fleurs qui réunissent les principales espèces à semer suivant que vous disposez de peu ou de beaucoup de place. Toutes ces espèces, choisies parmi les plus florifères et les plus rustiques, feront la beauté de vos parterres et vous donneront, pour embellir votre demeure, une profusion de fleurs éclatantes et parfumées.

Ces assortiments, empaquetés d'avance, sont indivisibles, et nous ne pourrons y faire aucun changement. Evidemment, vous pourrez y faire ajouter d'autres articles du catalogue.

1750 **Pour petit jardin:** 14 espèces et variétés . . . . . fr. 27 00

CORBEILLES	FLEURS COUPÉES		BOUQUETS SECS.
1064 Muflier nain.	906 Chrysanth. à car.	1171 Pied d'alouette.	1010 Immortelle.
1081 Œillet de Chine.	961 Giroflée 40^{ne}.	1219 Reine Marguerite.	1281 Statice annuel.
1165 Phlox de Dr. nain.	1062 Muflier à g^{de} fleur.	1225 Réséda odorant.	
1288 Tagete Lég. d'Honn	1085 Œillet de Heddewig.	1320 Zinnia élégant.	

1752 **Pour jardin moyen:** 27 espèces et variétés . . . . . fr. 46 00

CORBEILLES	FLEURS COUPÉES		BOUQUETS SECS.
889 Capucine naine.	903 Centaurée Impér.	1171 Pied d'alouette.	1010 Immortelle.
1064 Muflier nain.	906 Chrysanth. à car.	1182 Pois de senteur.	1233 Rhodanthe.
1081 Œillet de Chine.	917 Clarkia élégante.	1219 Reine Marguerite.	1281 Statice annuel.
1165 Phlox de Dr. nain.	945 Eschscholtzia.	1225 Réséda odorant.	1335 Agrostis (gram.).
1210 Reine-Marg. naine.	961 Giroflée 40^{ne}.	1276 Soleil Orion.	1340 Briza (graminées).
1285 Tabac blanc.	990 Gypsophile élég.	1280 Souci des jardins.	
1288 Tagète Lég. d'Honn.	1062 Muflier à g^{de} fleur.	1320 Zinnia élégant.	
	1085 Œillet de Heddewig.		

1754 **Pour grand jardin:** 51 espèces et variétés . . . . . fr. 80 00

CORBEILLES	FLEURS COUPÉES		BOUQUETS SECS.
807 Agératum nain bleu.	804 Adonide d'été.	1062 Muflier à g^{de} fleur.	800 Acroclinium rose.
845 Balsamine Camélia.	901 Centaurée Barbeau.	1079 Nigelle de Damas.	825 Amarantoïde.
889 Capucine naine.	903 Centaurée Impér.	1085 Œillet de Heddewig.	828 Ammobium alatum.
1026 Lobélia Crystal P.	905 Chrysanth. des jard.	1110 Pavot des jardins.	1010 Immortelle.
1064 Muflier nain.	906 Chrysanth. à car.	1171 Pied d'alouette.	1233 Rhodanthe.
1081 Œillet de Chine.	917 Clarkia élégante.	1182 Pois de senteur.	1281 Statice annuel.
1165 Phlox de Dr. nain.	927 Coréopsis hybride.	1219 Reine Marguerite.	1335 Agrostis (gram.).
1183 Pois de sent. nain.	945 Eschscholtzia.	1225 Réséda odorant.	1340 Briza (graminées).
1188 Pourpier.	950 Gaillarde picta.	1246 Salpiglossis.	
1210 Reine-Marg. naine.	953 Gaura Lindheim.	1249 Scabieuse des jard.	
1285 Tabac blanc.	961 Giroflée 40^{ne}.	1254 Schizanthus varié.	
1288 Tagète Lég. d'Honn.	982 Godetia Whitneyi.	1276 Soleil Orion.	
1290 Tagète signata.	990 Gypsophile élég.	1280 Souci des jardins.	
1321 Zinnia nain.	1021 Lin à grande fleur.	1320 Zinnia élégant.	
	1035 Lupin annuel.		

GRAINES FOURRAGÈRES

LE SEMIS DES PRAIRIES ET DES PELOUSES.

On sème de préférence en avril-mai. On peut aussi semer du 15 août à fin septembre, mais les grands froids sont parfois néfastes à ces semis, à moins de les couvrir légèrement de fumier long. Ratisser ou herser, puis baller ou rouler énergiquement.

Les graines lourdes tombant au fond du sac, bien remuer le mélange avant de semer.

Pour les prairies temporaires on ajoute souvent 5 kg. de minette ou 3 kg. de trèfle blanc par hectare. Pour les prairies à faucher et pâturer, on peut ajouter 3 à 5 kg. de trèfle violet ou 15 à 20 kg. de sainfoin par hectare. Pour les pâtures permanentes, on sème parfois, après les graminées, 3 à 5 kg. de trèfle violet ou 2 à 3 kg. de trèfle blanc. Enfin, pour les gazons d'agrément, on peut semer, après les graminées, une légère dose (1 kg. par hectare) de trèfle blanc.

LES ENGRAIS A EMPLOYER.

Création. — Incorporer au sol, par le labour, 500 à 600 kg., par are, de fumier bien décomposé. Avant le hersage, épandre, par are, un mélange de 3 kg. sulfate d'ammoniaque, 7 kg. superphosphate et 2 kg. sulfate de potasse.

Entretien. — En février-mars, semer, par are, après avoir hersé ou ploutré la prairie, un mélange de 2 kg. sulfate d'ammoniaque, 3 kg. superphosphate et 1 kg. sulfate de potasse.

En été, arroser les pelouses, une fois par mois, avec notre engrais concentré (voir page 45) ou avec une solution de 20 gr. de sulfate d'ammoniaque par 10 litres d'eau; autant dire les « puriner », mais avec un liquide inodore et inoffensif ayant cependant les mêmes propriétés que l'engrais naturel.

LE SEMIS D'UNE PATURE DANS AVOINE.

En grande culture il est d'usage de semer, en même temps que les graminées, de l'avoine qui constituera une récolte supplémentaire.

Cette façon de procéder est discutable, surtout lorsqu'il s'agit d'établir une pâture permanente. Certes, si l'été est sec, l'avoine protégera les jeunes graminées. Mais elle en étouffera beaucoup aussi. Ensuite on sera empêché de donner à la prairie les engrais dont elle a besoin, sous peine de voir l'avoine verser avant la récolte, en étouffant sous elles les meilleures des jeunes graminées.

En conséquence, si l'on adopte le semis de graminées dans l'avoine, on devra admettre qu'il est inutile, si l'on veut réellement constituer une bonne prairie, de songer à faire en même temps une récolte pleine d'avoine. La prairie aurait dû être semée seulement avec les premières betteraves ; on attendra donc que le sol soit bien réchauffé, sans hésiter à dépasser la date extrême pour l'avoine. Malgré cela, on la sèmera très claire, après avoir préparé la terre bien plus soigneusement que d'habitude. Ensuite, il faudra rouler puis épandre les graminées en ayant soin de les mélanger très souvent. Donner un coup très léger de herse pour enterrer un peu la graine sans faire de sillon. Puis rouler très bien.

On évitera ainsi de perdre les plus nutritives des graminées, dont la semence a coûté si cher.

NOS QUATRE MÉLANGES DE QUALITÉ EXTRA.

Loin d'essayer de les vendre bon marché, nous cherchons à obtenir une qualité réellement supérieure. Trop de mélanges du commerce sont, en effet, sans grande valeur, soit qu'on les compose presque exclusivement de graminées grossières (houque, brôme, etc.), ou temporaires (ray-grass), soit que les espèces vivaces employées aient une pureté médiocre. Nos mélanges, au contraire, contiennent d'abord une série de graminées à développement immédiat, ensuite la meilleure qualite des plus belles espèces vivaces, qui prendront la place des premières après la troisième annee.

Nous prions nos clients de nous indiquer la nature exacte du terrain à ensemencer : 1. S'il est sec, moyen ou humide; 2. S'il est argileux, d'alluvion, calcaire, pierreux, sablonneux, léger ou compact; 3. S'il est en plaine, en pente, à l'ombre, etc.

MÉLANGES PRÉPARÉS POUR PRAIRIES ET GAZONS

		100 kg.	Kilogr.	500 gr.	250 gr.	Quant. à semer à l'hect.
	1. MÉLANGES DE PREMIÈRE QUALITÉ.					
1759	**Mélange pour prairies et pâtures temporaires (un ou deux ans)**	720	8 00	4 30	2 50	60
1764	**— pour prairies permanentes à faucher et, accessoirement, à pâturer**	1200	13 00	7 00	3 70	70
1770	**— pour pâtures permanentes: prairies à pâturer seulement**	1200	13 00	7 00	3 70	70
1775	**— pour gazons d'agrément, pelouses fines, tapis, terrains de sports.**	1400	15 00	8 00	4 30	120
	2. MÉLANGE DE QUALITÉ ORDINAIRE.					
1777	**Mélange pour prairies à faucher et pâturer, bonne germination**	720	8 00	4 30	2 50	100

GRAMINÉES POUR PRAIRIES ET GAZONS.

		100 kg.	Kilogr.	Quant. à semer à l'hect.
1811	**Agrostis traçant (Agrostis stolonifera), vivace.** Tardif. Pour sols frais	4200	45 00	60
1814	**Brôme des prés (Bromus pratensis), vivace.** Pour sols très mauvais.	1400	15 00	10
1815	— **mou (Bromus mollis), vivace.** Pour sols arides et secs. . . .	900	10 00	60
1822	**Crételle des prés (Cynosurus cristatus), vivace.** Excellente pâture. .	2500	27 00	28
1824	**Dactyle pelotonné (Dactylis glomerata), vivace.** La meill. à faucher	1500	16 00	50
1826	**Fétuque des prés (Festuca pratensis), vivace.** Craint la sécheresse.	1700	18 00	12
1829	— **durette (Festuca duriuscula), vivace.** Pour sols pauvres et frais	2700	29 00	12
1830	— **ovine (Festuca ovina), vivace.** Pour sols sablonneux et secs. .	3400	37 00	40
1832	**Fléole des prés (Phleum pratense), vivace.** Pâtures temporaires. .	1400	15 00	18
1835	**Flouve odorante de Puel, annuelle.** Tendre, courte, hâtive. Sols secs.	1100	12 00	40
1838	**Fromental (Avena elatior), vivace.** Tr. haut, résistant à la sécheresse	3000	33 00	100
1840	**Houque laineuse (Holcus lanatus), vivace.** Sols sablonn. et tourbeux	480	5 40	50
1845	**Pâturin des prés (Poa pratensis), vivace.** A fauch. et extra pr pâturer	4600	49 00	20
1850	**Ray grass anglais (Lolium perenne).** Herbe basse, à faucher et pât.	720	8 00	60
1851	— **anglais, surchoix.** Ray-grass extra pur, bien trié, superbe. .	800	9 00	60
1852	— **de Pacey, très fin, extra.** Gazon fin pour pelouses fines et tapis	900	10 00	100
1854	— **d'Italie (Lolium italicum), bisannuel.** A faucher, productif. .	720	8 00	60
1858	**Vulpin des prés (Alopecurus pratensis), vivace.** Sols ombreux, hum.	2300	25 00	25

BETTERAVES.

Pour avoir de bons rendements en betteraves, incorporer au sol par un labour, avant ou pendant l'hiver, 300 à 400 kg. de fumier par are. Enterrer, par are, au labour de printemps, 6 à 8 kg. de superphosphate et 2 à 3 kg. de sulfate de potasse. Quinze jours avant le semis, appliquer 4 kg. de sulfate d'ammoniaque, puis extirper ou herser fortement. Si un supplément d'azote est nécessaire dans le cours de la végétation, on le donnera, avant un binage, sous forme de sulfate d'ammoniaque, à la dose de 700 gr. à 1 kg. par are.

Plantes voraces, supportant des doses massives d'engrais, les betteraves fourragères, si on les cultive comme nous l'indiquons, donneront des rendements étonnants.

		100 kg.	Kilogr.	500 gr.	250 gr.
	1. BETTERAVES FOURRAGÈRES.				
1939	**Betterave rouge, longue, géante Mammouth.** Hors terre. . .	1000	11 00	6 00	3 20
1941	— **rouge géante ovoïde d'Eckendorf.** Hors terre. Rustique.	1200	13 00	7 00	3 70
1942	— **jaune géante ovoïde d'Eckendorf.** Se conserve bien. .	1100	12 00	6 50	3 50
1945	— **jaune géante de Vauriac.** Enorme. Arrachage facile. .	1100	12 00	6 50	3 50
1949	— **blanche longue, à collet vert.** Terres fortes et fraîches.	1000	11 00	6 00	3 20
	2. BETTERAVES DEMI-SUCRIÈRES.				
1951	**Betterave rose géante, demi-sucrière, fourragère (collet rose).**	1000	11 00	6 00	3 20
1952	— **blanche géante, demi-sucrière, fourragère (collet vert).**	1000	11 00	6 00	3 20
	3. BETTERAVES SUCRIÈRES.				
1955	**Betterave sucrière, Elite de Zahn.** La meilleure.	1000	11 00	6 00	3 20

GRAINES ÉCONOMIQUES (Prix variables)

		100 kg.	Kilogr	Quant. à semer à l'hect.
1959	**Lupuline ou Minette (traînard), bisannuelle.** Luzerne du sol pauvre	1000	11 00	20
1961	**Luzerne de Provence, surchoix extra, gros grain, sans cuscute.** . .	1700	18 00	20
1969	**Moutarde blanche, annuelle.** Fourrage vert. Excellent engrais vert.	720	8 00	15
1981	**Sainfoin à deux coupes, vivace.** Sols maigres. Engrais et fourrage.	720	8 00	150
1982	**Sarrasin ou bouquette, annuel.** Fourrage vert. Excellent pour l'été.	300	3 50	70
1991	**Trèfle violet surchoix extra, gros grain.** Fourrage de base, vert et sec	1600	17 00	25
1994	— **blanc nain (coucou blanc), vivace.** Pâturages excellents. . .	2500	27 00	12
1997	— **hybride vert, vivace.** Fourrage des sols froids et humides. .	1700	18 00	10
2000	— **incarnat hâtif, farouche (trèfle de France).** Fourr. Engrais vert	660	7 50	25
2004	**Vesce commune de printemps.** Fourrage vert, en mai-juin. . . .	300	3 50	200

OIGNONS A FLEURS

1. A FLORAISON ESTIVALE.

	Livrables de novembre en avril. Voir aussi bégonias en végétation page 63.	Le cent	Les dix	Les 5	Pièce
2500	**Anémone simple**, en mélange	40 00	4 60	2 50	0 80
2501	— **double**, en mélange, premier choix	40 00	4 60	2 50	0 80
2502	— **double Hortensis**, rouge vif	64 00	7 00	3 70	1 00
2503	— **double, à fleur de chrysanthème**, en beau mélange	48 00	5 40	3 00	0 90
	Les anémones fleurissent en juin. On doit les planter avant le 15 mars.				
2510	**Bégonia tubéreux simple, à grande fleur**, en mélange	48 00	5 40	3 00	0 90
	— **tubéreux simple, à gde fleur**, couleurs séparées ci-après:	56 00	6 00	3 20	0 90
	2511 rouge vif. 2513 blanche. 2515 orange.	—	—	—	—
	2512 rose. 2514 jaune. 2516 cuivrée.	—	—	—	—
2517	**Bégonia tubéreux simple, à grande fleur cristata**, en mélange.	76 00	8 50	4 60	1 20
2518	— **tubéreux simple, à grande fleur papillon**, en mélange.	68 00	7 50	4 00	1 10
2528	— **tubéreux double, à grande fleur, en mélange**	56 00	6 00	3 20	0 90
	— **tubéreux double, à gde fleur**, couleurs séparées ci-après:	60 00	6 50	3 50	1 00
	2529 rouge vif. 2531 blanche. 2533 orange	—	—	—	—
	2530 rose. 2532 jaune 2534 cuivrée.	—	—	—	—
2535	**Bégonia tubéreux double, à grande fleur cristata**, en mélange.	80 00	9 00	5 00	1 30
2536	— **tubéreux double, à grande fleur papillon**, en mélange.	76 00	8 50	4 60	1 20
2537	— **tubéreux double, à grande fleur fimbriata**, en mélange.	68 00	7 50	4 00	1 10
2560	**Glaïeul hybride Gandavensis**, en très beau mélange.	40 00	4 60	2 50	0 80
2562	— **hybride Lemoinei**, choix extra. Fleurs maculées.	40 00	4 60	2 50	0 80
2564	— **hybride Childsi**, race américaine, à grosse fleur.	40 00	4 60	2 50	0 80
2566	— **hybride Brenchleyensis**, écarlate, très joli.	40 00	4 60	2 50	0 80
	Corbeilles de toute beauté. Une des meilleures fleurs coupées. Planter de fin mars à fin mai.				
2570	**Gloxinia**, en beau mélange, choix extra.	68 00	7 50	4 00	1 10
	Empotez des bulbes de gloxinias en février, en terre de bruyère. Rempotez une fois ou deux et vous aurez, de juillet à septembre, de merveilleuses plantes de serre, et même d'appartement.				
2576	**Lis blanc (candidum)**, fleurs très odorantes en juin.	—	31 00	17 00	3 70
2579	— **tigrinum à fleur double, extra.**	—	13 00	7 00	1 70
2582	**Montbretia crocosmiaeflora, rouge orange**, très vif.	28 00	3 20	1 90	—
2585	— **crocosmiaeflora aurea, jaune d'or**	32 00	3 50	2 00	—
	Pour toutes décorations florales et pour la fleur coupée. Planter de fin mars à fin mai.				
2590	**Renoncule asiaticus superbissimus, double**, en beau mélange. Voir aussi Cannas, Dahlias et Iris, page 60.	16 00	1 90	1 20	—

2. A FLORAISON PRINTANIÈRE, A PLANTER AVANT L'HIVER.

Crocus en superbe mélange. Fleurs en cloches, se montrant dès février.
Jacinthe de Hollande pour forcer, simple ou double, en beau mélange.
— **de Hollande pour pleine terre, simple ou double**, en beau mélange.
Jonquille (Campernelle), jaune brillant. Fleurs abondantes, odorantes.
Muguet de mai, à grandes fleurs. Gentille plante à odeur délicieuse.
Narcisse, simple ou double, en mélange.
Perce-neige. Fleurs blanc pur, en février.
Tulipe hâtive simple ou double, en mélange extra.
— **hâtive double, La Candeur**, blanc pur
— **hâtive double, Imperator Rubrorum**, rouge vif.
— **hâtive double, Couronne d'Or**, jaune d'or.
— **hâtive double, Gloria solis**, brun bordé jaune.
— **hâtive double, Salvator rosea**, rose, très tardive.
— **tardive monstrueuse Perroquet**, en mélange splendide.

Livrables de septembre à fin novembre

Demandez nos prix spéciaux en automne

ARTICLES DIVERS

INSECTICIDES.

Carbolineum soluble. — Insecticide d'hiver. — Le grand destructeur du puceron lanigère, contre lequel on l'emploie même en été. Le ministère de l'agriculture le recommande aussi contre les autres pucerons, le kermès, gale du poirier, araignée rouge, cochenille du pêcher, érinose du groseillier, chancre. Egalement à employer contre la pyrale, la plupart des chenilles anthonomes, tavelure, monilia.
Mode d'emploi: Pulvérisation et badigeonnages er hiver, surtout du 1er au 15 mars.
Dose: 5 à 7%.
Prix: le bidon de 1 kilo . . . . . fr. 15.00
le bidon de 5 kilos . . . . . fr. 70.00

Nicotine dosée. — Insecticide d'été. — Détruit radicalement tous les pucerons et quantité d'insectes. Mathématiquement dosé, sans danger pour la fleur et la feuille.
Mode d'emploi: Pulvérisations à partir du 15 avril et durant tout l'été.
Prix: Flacon de 25 gr. pour obtenir 5 litres d'insecticide . . . . . fr. 4.00
» 50 gr. » » 10 » » . . . . . fr. 7.00
» 100 gr. » » 20 » » . . . . . fr. 15.00
» 250 gr. » » 50 » » . . . . . fr. 28.00

Tabac en poudre. — Egalement efficace pour détruire les pucerons et l'altise.
Mode d'emploi: Le répandre, le matin, un jour de rosée, ou mieux, après une pulvérisation à la nicotine dosée ou à l'eau savonneuse (2 kg. de savon noir pour 100 l. d'eau).
Prix: . . . . . Le kil., fr. 2.00. Les 5 kil., fr. 8.00

Taupicine. — Poussière fine pour empoisonner les taupes. D'une efficacité absolue et d'un emploi extrêmement simple. Une notice est jointe à chaque flacon . . . . . Le flacon, fr. 15.00

PRODUITS ANTI-CRYPTOGAMIQUES.

Bouillie bordelaise en poudre. — Combat avec succès le mildiou de la vigne, les maladies des pommes de terre et des tomates et la tavelure des arbres fruitiers.
Mode d'emploi: Versez lentement 1 1/2 à 2 kg. de bouillie dans 100 l. d'eau froide, en agitant avec un bâton. Epandre au moyen de pulvérisateur, seringue ou brosse.
Prix: . . . . . Le kil. fr. 9.00

Soufre noir nicotinisé. — Contre l'oïdium de la vigne, le blanc des pois, rosier et chrysanthèmes.
Mode d'emploi: Soufrages successifs à 2 ou 3 jours d'intervalle, par temps calme et sec.
Prix: . . . . . Le kil., fr. 5.00; 5 kil., fr. 20.00

DIVERS.

Etiquettes en bois pour arbres, avec fil de fer . . . . . Le mille, fr. 45.00; le cent, fr. 5.00
Etiquettes en bois à ficher (pointues) . . . . . » 40.00; » fr. 4.50
Etiquettes en zinc, fortes, avec fil galvanisé . . . . . » 100.00; » fr. 12.00
Encre pour étiquettes en zinc, inaltérable . . . . . Le flacon, fr. 4.00
Mastic pour greffer à froid, de qualité supérieure:
La boîte de 100 gr., fr. 4.00; la boîte de 200 gr., fr. 7.00; la boîte de 500 gr., fr. 15.00

Pulvérisateur « Idéal », permettant plus de 100 pulvérisations pour un litre de liquide et la projection à plusieurs mètres d'un véritable nuage qui pénètre partout. Pour la projection des insecticides: pour blanchir à la chaux et peindre au carbolineum les barrières, etc.
Prix: Pulvérisateur 2 litres, cuivre nickelé, avec une rallonge en laiton dur et une seconde en cuivre malléable se coudant pour atteindre les endroits difficiles . . . fr. 150.00

Seringue, pour la projection des insecticides . . . . . fr. 65.00
Raphia du Japon, extra, pour ligatures: 100 kil., fr. 2.000.00; kil., fr. 21.00; 100 gr., fr. 3.00
Serpette, acier supérieur . . . . . La pièce, fr. 13.00
Le jardin potager, par Charles Chevalier . . . . . fr. 7.50
Le jardin d'agrément, par Charles Chevalier . . . . . fr. 7.50
La culture des fruits, par Charles Chevalier . . . . . fr. 7.50
Traité de culture maraîchère, arboriculture fruitière et floriculture, par Legrand . . fr. 9.00

ENGRAIS CONCENTRÉ POUR ARROSAGES.

Dosage garanti pour cent: Azote ammoniacal: 8; Azote nitrique: 5; Acide phosph. sol. citrate: 9; Potasse pure: 10; Manganèse: 0.15; Oxyde de zinc: 0.02.

Mode d'emploi: Arroser les plantes en pots tous les 10 jours avec une solution de 2 gr. par litre d'eau; mélanger 4 grammes par kilog. de terreau pour les rempotages et surfaçages (un godet contenant 2 gr. se trouve dans chaque boîte).

En outre, d'une manière générale, chaque fois que l'on désire augmenter la vigueur d'une plante cultivée, que ce soit un légume, une plante à fleur, un arbre ou un rosier, l'arroser de temps à autre avec la dissolution à 2 gr. de cet engrais éminemment actif.

Prix: la boîte de 100 gr. (pour 50 litres d'eau) . . . . . fr. 3.70
» 250 gr. » 125 » » . . . . . fr. 5.40
» 500 gr. » 250 » » . . . . . fr. 8.00
» 1 kg. » 500 » » . . . . . fr. 11.00
» 2 1/2 kg. » 1.250 » » . . . . . fr. 19.00

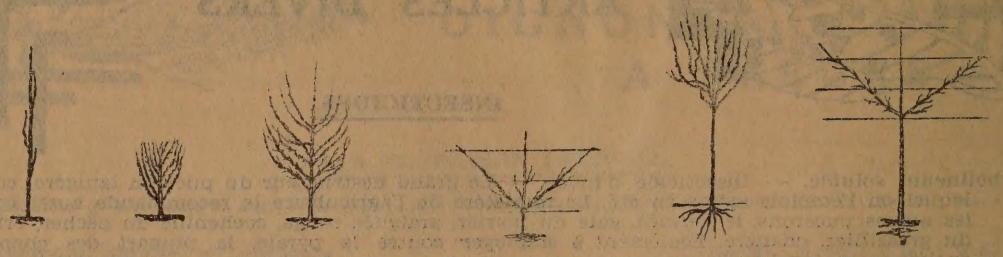

Cordon Buisson Pyramide Espalier 1 étage Haute tige Haute tige espalier

NOS PLANTES ET NOS ARBRES SONT RÉSERVÉS A NOS CLIENTS DE GRAINES.

Malgré les frais élevés et le travail considérable que représentent la production raisonnée et la sélection méticuleuse des plantes, nous avons toujours tenu à nous y livrer pour faire plaisir à nos clients de graines, qui peuvent ainsi commander en bloc tout ce qu'il leur faut pour leur jardin.

Jusqu'à ce jour même, nous nous sommes efforcés de satisfaire les personnes qui nous demandaient uniquement des plantes. Ce ne sera malheureusement plus possible. Vu l'augmentation constante de notre clientèle, nous nous voyons forcés de reserver notre production d'arbres, arbustes, rosiers et plantes diverses aux seuls clients qui nous achètent leurs graines. D'ailleurs, répétons-le, c'est uniquement pour faire plaisir à ces clients que nous cultivons des plantes, alors que nous préférerions de beaucoup nous consacrer entièrement à la sélection des graines.

QUELS ARBRES FAUT-IL PLANTER DANS UN PETIT JARDIN?

Il faut choisir, parmi les arbres qui ne prennent pas trop de place, les variétés les plus productives.

Si vous disposez d'un mur exposé à l'est ou à l'ouest, vous pourrez y créer des espaliers d'abricotiers, de pêchers et de poiriers. S'il est exposé au sud, vous donnerez surtout la préférence aux quelques exquises variétés de poires qui mûrissent après le nouvel-an et qui exigent cette exposition privilégiée. Au nord, vous cultiverez des framboisiers, groseilliers ou cerisiers Griotte du Nord.

Les très hauts murs seront garnis, en dessous, d'espaliers basses tige, et de hautes tiges au-dessus.

Le long des sentiers, vous pourrez planter des poiriers en cordons horizontaux et surtout en contre-espaliers. Ces cordons et ces contre-espaliers doivent être, de préférence, dirigés du nord au sud.

En plein vent, vous planterez le poirier en pyramides, distantes de 4 à 5 m., en fuseaux distants de 2 m., ou en vases distants de 3 à 4 m. Le pommier se cultivera de préférence en buissons greffés sur paradis et distants de 3 à 4 m.; les cerisiers et pruniers en hautes tiges ou buissons. Aux endroits exposés au nord, vous planterez des cerisiers Griotte du Nord et quelques groseilliers et framboisiers.

Enfin, si vous désirez masquer quelque recoin du jardin, faites un rideau de noisetiers qui vous donneront, avec un feuillage touffu et décoratif, un des meilleurs fruits d'arrière-saison.

COMMANDE.

Spécifiez s'il s'agit de hautes ou de basses tiges. Les variétés précédées d'un T sont les seules qui soient disponibles en hautes tiges. Sauf avis contraire, nous remplacerons les variétés épuisées par des variétés d'égal mérite et de maturité analogue. De même, les variétés non disponibles en espaliers seront fournies en bonnes greffes de deux ou trois ans, dont on fera aisément des formes palissées. Enfin, les variétés épuisées en buissons seront livrées en cordons.

RÉCEPTION ET PLANTATION.

La reprise des plantes dépendra avant tout des soins qui leur auront été donnés à l'arrivée. Occupez-vous-en tout de suite et surtout préservez-les des courants d'air, du soleil et du froid.

Si les envois ont été surpris par les gelées, mettez-les en cave pendant plusieurs jours sans les déballer. Si les gelées persistent, déballez, arrosez et maintenez une bonne humidité aux racines et même aux branches, au moyen de sacs humides. Enfin, si, par suite d'un transport trop long, l'écorce des plantes était ridée ou crevassée, enterrez-les presque complètement, à l'ombre, et maintenez une bonne humidité.

Lorsque les pluies empêchent de planter les arbres ou arbustes dès leur arrivée, mettez-les en jauge (tranchée); celle-ci doit être ouverte assez large et assez profonde pour recevoir et abriter, sans les blesser, toutes les racines. Evitez tout enchevêtrement de celles-ci.

Avant la plantation, défoncez le sol à 0 m. 60 de profondeur et sur une surface minimum de 1 m. 50 × 1 m. 50. Enfouissez dans le fond un compost (mélange de chaux, de gazon ou de détritus de jardin). Ajoutez du fumier, des engrais phosphatés et potassiques et, si possible, des déchets de laine. Remarquez que la chaux est nécessaire aux arbres à fruits à noyau. De même, le fumier de ferme est indispensable. Mais les engrais et le fumier ne devront jamais venir en contact avec les racines.

Habillez celles-ci, c'est-à-dire taillez nettement à la serpette toutes les extrémités, pour provoquer la formation d'un bon chevelu. Pralinez-les avec un mélange de deux tiers d'argile et un tiers de bouse de vache, auquel vous ajoutez de l'eau, de façon à former une bouillie assez épaisse. Placez les arbres sur une petite butte pour que la greffe soit hors terre. Ayez soin, en les recouvrant, de secouer le sujet afin que la terre pénètre bien dans tous les vides et de bien affermir le sol.

Si vous plantez avant l'hiver, protégez le pied des arbres par un paillis que vous enlèverez au printemps, car il empêcherait le réchauffement de la terre. Vers le 1er mai remettez un nouveau paillis, destiné, cette fois, à conserver au sol sa fraîcheur.

Chaque année, au début du printemps, épandez par mètre carré de surface plantée, et enfouissez, si possible par un hersage ou à la fourche, 30 gr. de sulfate d'ammoniaque, 60 gr. de superphosphate et 40 gr. de sulfate de potasse. En sus, lorsque les fruits sont noués, vous pouvez arroser avec notre engrais concentré (voir page 45) ou avec une solution de 20 gr. de sulfate d'ammoniaque par 10 litres d'eau. D'aucuns sont même d'avis qu'une légère fumure complète avant la seconde sève, au mois de juin, favorise la formation des productions fruitières de l'année suivante.

L'horticulteur qui aura suivi nos conseils, enverra des fruits de choix au marché ou à la criée, et se félicitera du produit de leur vente. L'amateur suivra avec une réelle jouissance le grossissement et la maturation de ses fruits. Il sera fier de les faire admirer par ses amis.

REPRISE.

Nous mettons tout notre soin à ne fournir que des arbres, arbustes et plants de premier choix, vigoureux, bien enracinés et emballés de façon à supporter aisément le transport.

Il nous est malheureusement impossible d'en garantir la reprise, car, dans toute transplantation, il y a évidemment un risque : la plante doit fournir un effort considérable pour se remettre à végéter et n'y réussit pas toujours. Aussi, nous ne pourrions assez vous recommander de suivre scrupuleusement les conseils ci-dessus et les conseils spéciaux donnés à chaque chapitre. De cette façon vous réduirez au minimum le pourcentage de déchet que laisse inévitablement toute plantation.

ARBRES FRUITIERS

Les variétés précédées d'un T sont les seules qui soient disponibles en hautes tiges.

ABRICOTIERS.

Basses tiges: buissons, fr. 12 00; espaliers, fr. 20 00. — **Hautes tiges:** fr. 30 00.

		Epoque de la maturité
	Du Chancelier, fruit gros, coloré, de première qualité, fertile.	fin juillet
	Pêche de Nancy, fruit gros, exquis, d'amateur et de marché, hors ligne.	mi-août
	Précoce d'Esperen, fruit moyen, juteux, très bon; vig.; pour amateurs.	fin juillet
	Royal, fruit gros, très bon, très fertile, d'amateur et de marché. . . .	début août

CERISIERS.

Basses tiges: fr. 15 00; **hautes tiges:** fr. 25 00.

T	**Abbesse de Mouland,** fruit assez gros, noir; la meilleure des abbesses. .	fin juillet
T	**Bigarreau rose d'Espagne,** fruit très gros, rosé, savoureux, croquant. . .	juillet
T	— **noir,** fruit gros, très bon, de première qualité.	juillet
T	**Cerise Lemercier,** fruit gros, doux, acidulé, très bon.	fin juillet
T	— **Tôt ou tard,** fruit assez gros, excellent; très fertile, hors ligne. .	mi-juin
T	**Griotte de Tihange, de Portugal,** fr. assez gros, rouge, tr. bon; tr. fertile.	août
T	— **du Nord,** fruit gros, acidulé, très juteux, extra pour confitures; très fertile; très bon espalier nord.	août-sept.
T	**Guigne Early Rivers,** fruit gros, rouge rosé, très bon; fertile; le plus hâtif	début juin

CHATAIGNIERS A MARRONS COMESTIBLES.

T **A gros fruits de Lyon,** haute tige . . . . . fr. 30 00

COGNASSIERS.

De Portugal, pour confitures, etc. fr. 18 00

FRAMBOISIERS.

A fruits rouges . . . . Les dix: fr. 16 00
A fruits jaunes . . . . Les dix: fr. 16 00

GROSEILLIERS ÉPINEUX.

	Les dix	Pièce
Grosse longue blanche . . .	41 00	4 60
Monstrueuse d'Amérique . .	41 00	4 60
Wynham Industry, énorme .	41 00	4 60

GROSEILLIERS A GRAPPES

	Les dix	Pièce
Cassis royal de Naples, noir.	30 00	3 50
Cerise, rouge, extra	30 00	3 50
Grosse transparente blanche.	30 00	3 50
De Hollande, rouge	30 00	3 50
De Hollande, blanche . . .	30 00	3 50
Knight, rouge	30 00	3 50
Versaillaise, rouge.	30 00	3 50

GROSEILLIERS TIGES.

épineux, Wynham Industry .	—	18 00
à grappes, Cerise rouge, extra	—	9 50
à gr. Transparente, blanche.	—	9 50

NÉFLIERS.

T **A très gros fruits** . . . . . Basses tiges, fr. 18 00; Hautes tiges, fr. 25 00

NOISETIERS.

Aveline ou Lombardise, fruit gros, excellent, très hâtif . . . . . fr. 4 60
Bergeri, fruit gros, oblong, très bon, de moyenne saison . . . . . fr. 4 60
A feuilles et fruits pourpres, fruits de toute première qualité, abondants . . fr. 6 50

NOYERS..

T **Fertile de Chatenay,** produisant extrêmement vite. . . . . fr. 22 00

PÊCHERS.

Basses tiges: buissons, fr. 14 00; espaliers, fr. 20 00. — **Hautes tiges:** fr. 30 00.

		Epoque de la maturité
T	**Amsden,** assez gros, coloré, exquis; de commerce; espalier, buisson; fert.	mi-juillet
	Belle Beauce, grosse mignonne tardive, fr. gros, excell.; fert.; de marché.	mi-sept.
	Bon ouvrier, fruit assez gros, coloré, très bon; arbre très fertile. . . .	début oct.
	Brugnon Lord Napier, gros, très bon; de marché; espalier et buisson.	fin août
	— **Galopin,** très bon; vigoureux; fruit de commerce.	début sept.
	— **rouge Mont-Saint-Jean,** fruit gros, exquis, fertile; bon buisson. .	début sept.
	Early Rivers, fruit moyen, savoureux, très bon; vigoureux, très fertile.	fin juillet
	Grosse mignonne hâtive, énorme, extra; de commerce: très fert.; buisson	début août
	Le Vainqueur, fruit gros, coloré, exquis; le plus hâtif.	fin juillet-août
	Madeleine rouge, fruit gros, très bon, vigoureux, fertile.	début sept.
	Précoce Alexandre, fruit savoureux; petits buissons et espaliers. . . .	juillet
T	**Reine des Vergers,** grosse, excellente; de commerce; très fert.; plein vent	mi-sept.
	Rouge de mai, fruit moyen, très coloré, très bon; assez vigoureux. . .	début juillet

POIRIERS.

Basses tiges: cordons, fr. 8 00; buissons et pyramides de 2 et 3 ans, fr. 14 00; espaliers 1 étage, fr. 15 00; 2 étages, fr. 20 00. — **Hautes tiges:** espalier et verger: fr. 22 00.

Les variétés rangées sous les rubriques « Hautes tiges: Espalier et Verger » sont les seules disponibles en hautes tiges.

VARIÉTÉS	GROSSEUR DU FRUIT	QUALITÉ DE LA CHAIR	MATURITÉ	VIGUEUR	A CULTIVER EN:					
					BASSES TIGES				HAUTES TIGES	
					Pyr.	Esp.S	Esp.E	Esp.O	Esp.	Verg
Alexandrine Drouillard.	ass. gr.	tr. bonne	Nov.	ass. vig.	tr. b.	—	—	bon	—	—
Beau présent d'été	ass. gr.	juteuse	Août	ass. vig.	—	—	—	—	—	bon
Bergamote d'Esperen	ass. gr.	fond. suc.	Mars-Juin	vig.	peu	tr. b.	—	—	tr. b.	—
Beurré d'Amanlis.	ass. gr.	tr. bonne	Sept.	tr. vig.	ass.b.	—	—	tr. b.	tr. b.	tr. b.
— de Mérode	gros	bonne	Sept.	vig.	bon	—	—	bon	—	tr. b.
— d'Hardenpont	gros	très fine	Déc.-Janv.	vig.	—	extra	—	—	extra	—
— Diel, Magnifique	tr. gros	mi-fine	Nov.-Déc.	tr. vig.	ass.b.	extra	extra	—	extra	—
— Dumont	gros	fine sucr.	Oct.-Nov.	vig.	bon	—	—	bon	—	—
— Giffart	moyen	très jut.	et Août	vig.	bon	—	—	ass.b.	—	—
— Hardy	gros	exquise	Oct.	tr. vig.	tr. b.	bon	bon	—	—	bon
Bon Chrétien William	gros	musquée	Août	vig.	extra	—	—	extra	extra	tr. b.
Calebasse à la Reine	ass. gr.	bonne	Sept.	tr. vig.	—	—	—	—	—	extra
Catillac, Gros Gillot	tr. gros	à cuire	Nov.-Déc.	vig.	—	—	—	—	—	tr. b.
Charles Ernest	gros	fine, jut.	Nov.	tr. vig.	bon	—	tr. b.	—	—	—
Clapp's Favorite	gros	très fine	Août-Sept.	ass. vig.	tr. b.	—	—	bon	—	—
Colmar Dumortier	ass. gr.	très fine	Févr.	ass. vig.	bon	ass.b.	—	—	—	—
Colorée de Juillet	ass. gr.	mi-fine	Juill.-Août	ass. vig.	ass.b.	—	—	—	—	—
Comtesse de Paris	gros	tr. bonne	Déc.-Janv.	vig.	bon	—	bon	—	—	—
Conseiller à la Cour	gros	jut. bonne	Oct.	tr. vig.	bon	—	—	bon	—	bon
Doyenné d'hiver	tr. gros	tr. bonne	Janv.-Mai	ass. vig.	—	bon	—	—	—	—
Doyenné du Comice	gros	exquise	Nov.-Déc.	tr. vig.	tr. b.	—	tr. b.	ass.b.	—	—
Duchesse d'Angoulême	ass. gr.	bonne	Oct.-Nov.	ass. vig.	extra	—	—	bon	—	—
Durondeau de Tongres	gros	savoureuse	Oct.	vig.	extra	—	extra	tr. b.	extra	tr. b.
Joséphine de Malines	ass. gr.	exquise	Janv.-Avr.	vig.	ass.b.	tr. b.	—	—	tr. b.	—
Jules d'Airoles	ass. gr.	très fine	Déc.-Janv.	vig.	tr. b.	tr. b.	bon	—	tr. b.	—
Légipont	ass. gr.	tr. bonne	Nov.	ass. vig.	—	—	—	—	—	extra
Le Lectier	gros	tr. bonne	Déc.-Janv.	tr. vig.	ass.b.	tr. b.	—	—	bon	—
Louise Bonne d'Avranches	ass. gr.	extr.bonne	Sept.-Oct.	vig.	extra	—	—	extra	tr. b.	tr. b.
Marie Guisse	gros	jut. bonne	Févr.-Mars	ass. vig.	—	bon	—	—	—	—
Nec plus Meurice.	gros	tr. bonne	Nov.-Janv.	ass. vig.	tr. b.	—	bon	—	—	—
Nouvelle Fulvie	ass. gr.	très fine	Déc.-Janv.	ass. vig.	—	extra	—	—	extra	—
Passe Colmar	ass. gr.	exquise	Déc.-Févr.	vig.	ass.b.	extra	—	—	—	—
Passe Crassane	ass. gr.	savoureuse	Janv.-Mars	peu vig.	—	extra	extra	—	extra	—
Président Drouard	gros	tr. bonne	Janv.-Mars	vig.	bon	tr. b.	—	—	—	—
Saint-Remy	gros	à cuire	Déc.	vig.	—	—	—	—	—	extra
Soldat Laboureur.	ass. gr.	sucr. b.	Oct.-Nov.	vig.	bon	—	—	bon	—	—
Triomphe de Vienne	gros	savoureuse	Août-Sept.	ass. vig.	tr. b.	—	—	—	—	—
Williams Duchesse	tr. gros	bonne	Oct.-Nov.	tr. vig.	bon	—	—	bon	—	—
Zéphirin Grégoire	ass. gr.	exquise	Nov.-Déc.	ass. vig.	bon	—	—	bon	—	—

QUELS POIRIERS FAUT-IL PLANTER?

Nous avons cru intéressant de résumer, en un tableau synoptique, les renseignements expérimentaux que nous possédons sur les poires. Outre la description du fruit, nous avons indiqué de façon aussi exacte que possible la vigueur de chaque varieté. L'amateur établira très facilement, de cette façon, le nombre de branches qu'il doit réserver à chaque arbre dans ses espaliers, la place qu'il doit ménager à ses pyramides, etc.

Nous avons ensuite indiqué la valeur de chaque variété comme basse tige (pyramide ou espalier) et comme haute tige (espalier ou plein vent).

1. — POIRIERS BASSES TIGES.

PYRAMIDES ET BUISSONS. — Sous la rubrique « Pyram. » sont rangées les bonnes variétés de basses tiges à cultiver en pyramides ou en buissons.

ESPALIER SUD. — Dans cette colonne, nous avons mentionné les variétés tardives qui ne donnent de résultats en espalier qu'à une exposition Est-Sud-Est, Sud-Est, Sud, Sud-Sud-Ouest. Il est évident qu'à cette situation privilégiée, toutes les variétés d'espalier donneront les meilleurs résultats et qu'on pourra y placer les variétés d'espalier, Est, Ouest, etc. Mais d'ordinaire on réserve le mur au Sud aux excellentes variétés d'après nouvel-an, qui ne donnent de beaux et bons fruits qu'à cette exposition.

ESPALIER-EST. — Dans cette colonne figurent les variétés à qui l'exposition Sud n'est pas indispensable, et qui donnent de bons résultats à l'Est-Nord-Est et à l'Est. Les variétés d'espalier Ouest y donneront évidemment aussi d'excellents résultats.

ESPALIER OUEST. — Ce sont les variétés venant bien au Sud-Ouest, à l'Ouest et à l'Ouest-Nord-Ouest.

ESPALIER NORD. — Seules, les trois variétés: Bon Chrétien William, Durondeau et Louise Bonne d'Avranches donneront des produits passables au Nord-Est ou au Nord-Ouest. Quant aux murs exposés en plein Nord, il ne faut pas y planter de poiriers. Le résultat serait piteux. On les garnira de cerisiers Griotte du Nord, groseilliers, etc

CONTRE-ESPALIER. — On mettra en contre-espalier les variétés indiquées aux colonnes Esp. O. et Est. E., en réservant pour les variétés d'espalier Est une situation chaude et abritée. Les poires d'Esp. S. mûrissant après le nouvel-an, doivent être bannies du contre-espalier.

2. — POIRIERS HAUTES TIGES.

(Les variétés reprises sous cette rubrique sont les seules qui soient disponibles en hautes tiges.)

ESPALIERS. — Dans la colonne « Esp. » figurent les bonnes variétés que nous cultivons en hautes tiges d'espaliers, pour garnir les murs hauts, les pignons élevés, etc. Pour se rendre compte de l'exposition qui convient à ces variétés, il suffit de voir pour quelle situation elles sont désignées dans les colonnes d'espaliers basses tiges.

VERGER *(Plein vent)*. — Enfin, les arbres désignés sous la rubrique « Verger » sont les meilleurs pour hautes tiges de plein vent et sont disponibles en tiges extra.

CULTURES COMMERCIALES. — Les variétés suivantes: Beurré d'Amanlis, Beurré Diel, Charles Ernest, Joséphine de Malines et Louise Bonne d'Avranches sont par excellence des poires « de marché ».

POMMIERS HAUTES TIGES.

Disponibles en fortes tiges. La pièce: fr. 20 00.

	Epoque de la maturité
Belle de Boskoop, fruit assez gros, très joli; exquis; très fertile; de marché.	déc.-février
Belle-fleur d'hiver, fruit assez gros, bon, surtout pour cuire; vigoureux; fertile	déc.-juin
Bismarck, fruit très gros, de bon goût; fertilité extraordinaire	oct.-janvier
Bon Pommier, petite belle-fleur, très fertile, assez petite, mais de longue garde	janv.-avril
Bon Pommier nouveau, Defourny, fruit gros, très bon; vigoureux; très fertile	déc.-janvier
Brabant gris, fruit assez gros, extra-bon; vigoureux; fertile	nov.-février
Calville des vergers, Quoestresse, fruit moyen, très bon, de grand commerce.	oct.-janvier
Cellini, fruit gros, excellent; vigoureux; fertile; très recommandable. . . .	octobre
Court-pendu, fruit moyen, exquis; vigoureux, fertilité variable; de marché.	janv.-juin
Franc bon pommier, double belle-fleur, fruit gros, sucré, bon; arbre énorme.	déc.-avril
Gueule de mouton, fruit moyen, assez bon; arbres géants, très productifs. .	déc.-avril
Jacques Lebel, fruit très gros, très bon; fertilité extrême; très rustique. . .	oct-nov.
Posson de France, fruit très gros, tres lourd, bon à cuire; vigoureux et fertile	déc.-mai
Reinette de Chênée, fruit gros, exquis; vigoureux; très fertile; de bonne garde	déc.-mars
— **de France, court-pendu de Tournai**, fruit gros, exquis; très fertile. . .	janv.-mars
— **Descardre**, fruit gros, extra-bon; fertilité remarquable; hors ligne. .	déc.-mars
— **étoilée**, fruit très joli, rouge, moyen, exquis; grand arbre, très fertile. .	oct.-déc.
Transparente Jaune, fruit moyen, exquis; fertile; recommandable	juillet
Transparente de Croncels, fruit assez gros, exquis; arbre vigoureux, fertile.	août-sept

POMMIERS BASSES TIGES.

Le pommier greffé sur *paradis* présente de grands avantages sur le pommier greffé sur doucin. Dans les terrains substantiels, il permet de former des cordons, fuseaux et surtout de magnifiques petits buissons, qui, au lieu de pousser à bois, restent trapus, fructifient dès les premières années et donnent des produits de toute beauté. Toutes les variétés ci-dessous sont disponibles en sujets greffés sur paradis.

Le *buisson* est la forme parfaite du pommier sur paradis. La taille en est des plus simples. Tailler les productions fruitières (brindilles) sur 3 ou 4 yeux. Raccourcir le prolongement des branches à 25 ou 30 centimètres.

Le *doucin* reste cependant le sujet idéal pour les terres sèches, pauvres ou trop calcaires, et, à cet effet, nous greffons aussi sur doucin les variétés précédées d'un D.

Cordons greffés sur paradis: fr. 8 00; greffés sur doucins: fr. 8 00.
Buissons greffés sur paradis: fr. 14 00; greffés sur doucins: fr. 14 00.

		Epoque de la maturité
D	**Belle de Boskoop,** assez grosse, jolie, exquise; tr. fertile; de marché; extra.	déc.-février
	Belle-fleur jaune, Linneous pippin, fruit assez gros, très bon; vig. et fert.	déc.-mars
D	**Bismarck,** fruit très gros, très bon; fertilité extraordinaire; hors ligne.	oct.-janvier
D	**Borowiski,** fruit gros, tendre, très bon; assez vigoureux, très fertile . . .	août-sept.
D	**Calville blanc d'hiver, à côtes,** très gros, extra-fin; esp. Sud uniquement.	déc.-mars
D	**Cellini,** fruit gros, excellent; vigoureux et fertile; très recommandable. .	octobre
D	**Empereur Alexandre,** fruit très gros, très bon; fertile; de commerce. .	oct.-nov.
	Gravenstein, fruit gros, exquis; très vigoureux et fertile; var. hors ligne.	nov.-janvier
	London pippin, Calville du Roi, fr. assez gros, exquis; très fert.; espalier.	février-mars
	Reinette Beaumann, fruit gros, bon; vigoureux; très fertile.	déc.-janvier
	— **de Caux,** fruit assez gros, très bon; vigoureux; très fertile. . . .	mars-avril
D	— **de Chênée,** fruit gros, exquis; vig. et fert ; longue garde; hors ligne	déc.-mars
	— **de Landsberg,** fruit gros, très bon; fertile; très recommandable. .	déc.-février
	— **Descardre,** fruit gros, extra-bon; extra-fertile; variété hors ligne.	déc.-mars
	— **du Canada,** fruit très gros, excellent; très fertile; de commerce. .	déc.-février
	— **Reine des Reinettes d'Angleterre,** fruit exquis; très vig. et fertile.	oct.-déc.
	— **Royale d'Angleterre,** fruit très gros, extra-bon; vig.; très fertile. .	octobre
D	**Sans Pareille de Peasgood,** fruit très gros, coloré, très bon; très fertile.	nov.-déc.
D	**The Queen,** fruit excellent; extrêmement fertile; de grand commerce. .	nov.-déc.
D	**Transparente jaune,** assez grosse, exquise; très fertile; hors ligne . . .	juillet
	Transparente de Croncels, fr. assez gros, exquis; vig. et fert.; de commerce	août-sept.

PRUNIERS.

Basses tiges: fr. 15 00; hautes tiges: fr. 25 00.
(Toutes les variétés ci-dessous sont disponibles en hautes et basses tiges.)

Belle de Louvain, fruit violet, très gros, très hâtif; très vig.; de commerce.	juillet-août
Goutte d'or, fruit gros, allongé, jaune d'or; vigoureux; très fertile; très bon.	fin sept.
Kirker's Plum, fruit gros, sphérique, pourpre violet, extra-bon; vig. et fertile.	août-sept.
Passe-abricot, fruit assez gros, sphérique, violet, très bon; très précoce. . .	août
Prune amer, fruit rond, rouge violet, extra-précoce; extrêmement fertile. .	juillet
Prune d'Altesse, fruit assez gros, rouge-violet; très fert.; de grand commerce.	septembre
Prune d'Altesse double, fruit allongé, violet foncé, excellent; fertilité soutenue	début sept.
Reine-Claude d'Althan, fruit gros, rosé; vig.; très fertile; de grand commerce	fin août-sept.
Reine-Claude dorée, crottée, fruit jaune d'or, exquis; très fertile; hors ligne.	début sept.
Reine-Claude violette, assez grosse, violet foncé, très bonne; très fertile. . .	début sept.
Victoria, fruit gros, rouge pourpre, assez bon; assez vig.; fertilité extrême.	fin août

VIGNES.

Non livrables en France. — La pièce: fr. 15 00.

Vignes de serre.

Frankenthal, noir, grosse grappe allongée; très fertile; assez vig.; le meilleur.	—
Alphonse Lavallée, noir, grappe très grosse, grain très gros, bon.	—
Chasselas de Fontainebleau, doré, grappe allongée, exquis; vigoureux; fertile.	—
Foster's White Seedling, blanc, grappe très grosse; vigoureux; fertile. . .	—
Muscat d'Alexandrie, blanc; grosse grappe dorée; grain très gros; fertile. .	—
Gros Colman, noir bleuâtre; grosse grappe allongée; extra pr culture retardée	—
Black Alicante, noir foncé; pour culture retardée; le dernier.	—

Vignes de plein air.

Saint-Laurent, noir; grappe courte, serrée, extra.	mi-août
Chasselas de Fontainebleau, doré; grappe allongée, exquis; vigoureux et fert.	début sept.
Précoce de Malingre, blanc doré; grappe moyenne, serrée; assez vig.; très fert.	mi-août

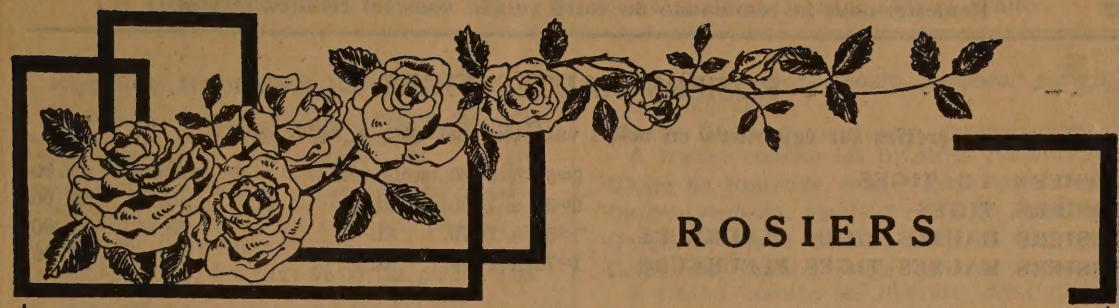

ROSIERS

NOTRE COLLECTION comprend les 100 variétés de roses les plus méritantes, bien éprouvées à ce jour. Toutes les nouveautés sont essayées dans nos cultures, mais ne sont retenues que si elles joignent à une rusticité non critiquable, de réels mérites comme floraison, teinte, grandeur, port, etc.

Nos rosiers sont sains et vigoureux. En automne, ils sont arrachés, pralinés et mis en jauge, en remise, pour l'hiver.

Sauf avis contraire, nous remplaçons les variétés épuisées par d'autres d'égal mérite.

Nous avons indiqué par les abréviations: vig., très vig., extra-vig., les rosiers de vigueur supérieure à la normale. Il ne faut pas rassembler, dans une même corbeille, des rosiers de vigueurs diverses si ce n'est pour obtenir des gradations de hauteur.

Les rosiers ne peuvent être arrachés pour l'expédition que lorsqu'ils ont à peu près complètement perdu leurs feuilles, ce qui n'arrive généralement qu'au début de novembre. Nous commençons donc les envois de rosiers vers le 10 novembre.

RECEPTION. — Si vous recevez votre commande en temps de gelée, mettez vos rosiers en cave, et laissez-les revenir à l'état normal; si vous en recevez dont l'écorce est ridée ou crevassée par suite d'un transport trop long, enterrez-les à peu près complètement à l'ombre et maintenez une bonne humidité soit par arrosages, soit en recouvrant les branches d'un sac humide; de toute façon, avant de planter, trempez vos rosiers dans un pralin d'argile, bouse de vache et eau.

ENGRAIS. — La magnésie a un effet favorable sur les rosiers. Par contre, l'excès de potasse amène la chlorose. Il faudra donc épandre très tôt au printemps, par mètre carré, un mélange de 40 gr. sulfate d'ammoniaque, 60 gr. superphosphate, 20 gr. sulfate de potasse et 30 gr. sulfate de magnésie.

Une belle rose est chose exquise; mais pour qu'elle soit belle, il faut qu'elle soit de forme parfaite, qu'elle ait de l'éclat. La fumure ci-dessus donnera au rosier la santé et à la rose son fard.

PLANTATION. — Plantez les rosiers à exposition largement éclairée, bien ensoleillée et choisissez-leur le coin le plus argileux du jardin où la terre est bien franche, riche et fraîche. Distancez à 30-35 cm. les variétés faibles (polyantha, bengale, etc.), à 40-45 cm. les variétés de bonne vigueur, à 50-60 cm. les variétés très vigoureuses. Enterrez de quelques centimètres le collet des rosiers nains et *affermissez bien le sol* pour qu'il soit en contact avec les racines.

HIVERNAGE. — Pour l'hiver, buttez le pied des rosiers B. T., ou bien recouvrez-les de terre légère ou de cendrées qu'il faudra nécessairement enlever en mars. Protégez la greffe des rosiers H. T. avec de la paille ou des copeaux de bois, et ligaturez le tout sans trop serrer.

TAILLE ET ENTRETIEN. — Les rosiers ne fleurissent bien que sur le jeune bois et doivent être taillés chaque année, *en commençant dès l'année de la plantation.* Enlevez le vieux bois ayant fleuri; ne gardez que 4 à 5 branches vigoureuses, jeunes, implantées très bas, tout près de la greffe (rajeunir), et bien disposées pour former un beau buisson. Taillez ces branches en conservant de 3 à 6 yeux suivant la vigueur de la pousse du rosier. Tailler trop long et garder plus de 4 à 5 branches, c'est diminuer la valeur de ses roses et tuer ses rosiers.

Arrachez ou coupez, exactement à l'endroit où elles s'insèrent sur la tige, les pousses d'églantier venant en dessous de la greffe au cours de la végétation.

Placez aux rosiers un bon paillis de fumier de vache en mai, car ils aiment la fraîcheur en été. Combattez le blanc en saupoudrant de soufre nicotinisé. Détruisez le puceron au moyen de nicotine dosée ou encore d'une dissolution de 2 kilos de savon noir dans 100 litres d'eau, auxquels vous mélangez ensuite, lentement, un litre de pétrole.

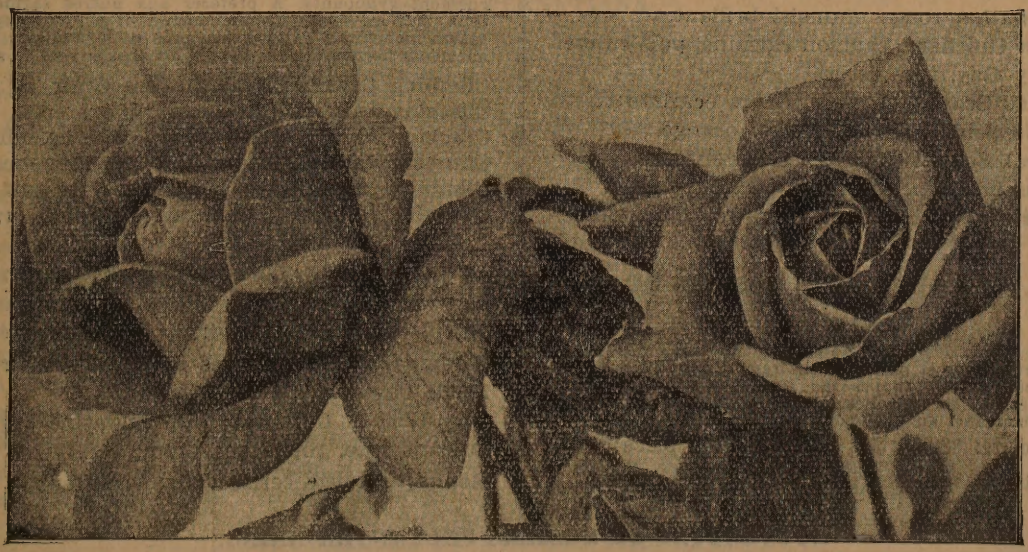

Mme Henri Queuille. Charles P. Kilham.

ROSIERS HAUTES TIGES.

greffés sur églantiers, en belles variétés rustiques à notre choix.

ROSIERS 1/2 TIGES	0m60 à 0m80,	sous tête .	la pièce fr.	17 00
ROSIERS TIGES	0m80 a 1m20,	id	id.	22 00
ROSIERS HAUTES TIGES PLEUREURS. .	1m50 à 1m70,	id.	id.	30 00
ROSIERS HAUTES TIGES PLEUREURS. .	1m70 à 2m00,	id.	id.	35 00

ROSIERS BASSES TIGES.

ROSIERS SARMENTEUX ET GRIMPANTS.

Les rosiers Multiflores et Wichuraiana hybrides conviennent spécialement pour les arcades, ballustrades, pergolas et toutes situations en plein air. Les Thé sarmenteux et les Noisette sont plus indiqués pour les murailles, à condition qu'elles soient exposées au sud, au sud-ouest ou au sud-est. Pour celles exposées à l'est et à l'ouest, vous vous en tiendrez aux rosiers Multiflores: Crimson et Crimson remontant, et aux rosiers Wichuraiana: Albéric Barbier, American Pillar et Veilchenblau. Enfin, contre les murs exposés en plein nord, vous planterez seulement des Crimson, Crimson remontant et American Pillar.

Plantes extra-fortes, tuteurées: Le cent: fr. 370 00; les dix: fr. 40 00; la pièce: fr. 4 50

ROSIERS MULTIFLORES.

Très vigoureux ; jolis bouquets de petites fleurs. Quoique assez rustiques, ils demandent cependant un léger abri contre les grands froids: buttage des pieds et paillis. Taille de propreté.

Crimson Rambler, rouge cramoisi, tr. brillant.
Crimson Rambler remontant, cramoisi vif.
Thoresbyana, blanc, florifère. Excellent.
Veilchenblau, lilas rosé, puis bleu acier.

ROSIERS WICHURAIANA HYBRIDES.

Extrêmement vigoureux ; feuillage brillant ; abondance extraordinaire de fleurs. Très rustiques, ils supportent 15° sous zéro. Taille à peu près nulle.

Albéric Barbier, blanc crème, centre jaune.
American Pillar, rose vif, œil blanc.
Aviateur Blériot, jaune safran.
Carmine Pillar, simple, carmin rosé vif.
Dorothy Perkins, rose clair, joli.
Hiawatha, rouge cramoisi brillant.
Jean Guichard, saumon carminé, puis cuivre.
Lady Gay, rose cerise.
Paul's Scarlet Climber, fleurs écarlate vif.
René André, jaune aurore, orangé.
Royal Scarlet Hybrid, écarlate foncé.
Tausendschön, corymbes de fleurs roses.
White Dorothy, blanc pur, recommandable.

ROSIERS THÉ SARMENTEUX.

Vigoureux, floraison superbe tout l'été. Abriter le pied l'hiver et éviter l'humidité. Taille presque nulle.

Beauté de l'Europe, jaune nuancé, odorant.
Gloire de Dijon, jaune saumon, odor., extra.
Mme Jules Gravereaux, jaune carné.
Maréchal Niel, jaune d'or, odorant. Pr serre.
Reine Marie-Henriette, rouge carmin, odor.

HYBRIDE DE THÉ SARMENTEUX.

Souvenir de Claudius Denoyel, cramoisi.

ROSIERS NOISETTE.

Grands corymbes de nuances délicates, de parfum délicieux. Demandent un bon abri au pied pour l'hiver. Tailler peu ou pas. Très vigoureux.

Aimée Vibert, blanc de neige, très joli.
Bouquet d'Or, jaune saumoné, beau.
William Allen Richardson, jaune ocre; extra.

ROSIERS CLIMBING.

Accidents sarmenteux fixés de variétés de massifs. Rosiers à grandes fleurs, florifères rustiques et franchement grimpants. A préférer aux autres sarmenteux pour les situations ne demandant pas une végétation trop forte. Taille à peu près nulle. Palisser les sarments horizontalement, puis les arquer vers le sol.

Climbing Caroline Testout, rose chair.
Climbing Laurent Carle, carmin cramoisi.
Climbing Mme Abel Chatenay, rose carminé.
Climbing Mme Edouard Herriot, rouge cor.
Climbing Mme Jules Grolez, rose très vif.
Climbing Sunburst, jaune de cadmium or.

ROSIERS DE MASSIFS ET DE BOUQUETS.

ROSIERS POLYANTHA NAINS.

Très nains et parfaitement remontants, ils donnent d'abondantes grappes de petites fleurs jusqu'aux gelées. Jolies corbeilles, plates-bandes. Ils demandent un bon abri au pied pour l'hiver. Tailler court.

Le cent: 320 00; les dix: 35 00; la pièce: 4 00.

Edith Cavell, écarlate, ombré de cramoisi.
Joseph Guy, écarlate vif; très florifère.
Kirsten Poulsen, grandes fl. écarlate clair.
Marie Pavie, blanc, rosé, joli.
Mrs Wm H. Cutbusch, rose églantine arg.
Orléans rose, rouge géranium.
Rödhätte, rouge cerise clair; vigoureux.

NOUVEAUTÉS DE ROSIERS POLYANTHA NAINS.

	Les dix	Pièce
Gloria Mundi (1929), orange écarlate brillant; coloris nouveau, superbe. . .	—	10 00
Orange Perfection (1927), fleur orangé rougeâtre brillant, de belle forme . . .	45 00	5 00

ROSIERS HYBRIDES REMONTANTS.

A fleurs bien pleines, odorantes. Très rustiques, le moindre abri leur suffit pour résister aux hivers rudes. Leur vigueur étant exceptionnelle, il est préférable de les isoler. Pour obtenir une floraison abondante, taillez très long et arquez toutes les branches jusqu'au sol auquel vous les fixez par un crochet. Ces branches fleurissent sur toute leur longueur et forment un magnifique buisson.

Le cent: 220 00; les dix: 25 00; la pièce: 3 00.

Captain Christy, rose carné tendre.
Frau Karl Druschki, Reine de neige; ext.-vig.
Général Jacqueminot, rouge velouté; ext.-vig.
Mrs John Laing, rose clair lilacé; très vig.
Paul Néron, rose pur, fleur géante; extra-vig.
Pierre Notting, pourpre amarante; très vig.
Princesse de Béarn, pourpre noir; extra-vig.
Souvenir de William Wood, grenat; très vig.
Ulrich Brünner, rouge géranium; très vig.
Van Houtte, rouge nuancé grenat; très vig.

ROSIERS HYBRIDES DE THÉ.

Fleurs grandes, très abondantes, du printemps aux gelées. Issus du croisement des Thé et des hybrides remontants, ils sont plus rustiques que les Thé, mais demandent toutefois, certains surtout, un bon abri pour l'hiver. Taille à 4, 5, 6 yeux, et plus pour les variétés très vigoureuses.

Le cent: 220 00; les dix: 25 00; la pièce: 3 00.

Betty, rose cuivré, teinté d'or; vigoureux..
Betty Uprichard, rose pur luisant; très vig.
British Queen, blanc pur, splendide. Tr. bon.
Caroline Testout, rose clair; vigour.; extra.
Charles P. Kilham (1926), rouge Orient; vig.
Dame Edith Helen (1926), rose pur; très vig.
Dean Hole, carmin argenté, saumoné, tr. joli.
Eldorado (1923), or teinté de rouge; vig.
Etoile de France, grenat velouté, extra-vig.
Etoile de Hollande (1919), rouge foncé.
Général Mac Arthur, rouge brill.; vig.; extra..
Général superior Arnold Janssen, carmin, très vigoureux.
George Dickson, rouge-noir; extra-vigoureux. A traiter comme les hybrides remontants.
Gloire de Hollande, rouge foncé, beau feuill.
Golden Ophelia, jaune d'or pâle; assez vig.
Gorgeous, jaune cuivré; extra.
Grüss an Teplitz, rouge velouté, extra-vig. A traiter comme les hybrides remontants.
Hadley, rouge foncé, brillant.
Jonkheer J.-L. Mock, rose argenté; très vig.
La France, blanc argenté et rose lilacé; extra.
La Tosca, rose tendre nuancé; extra vigour.
Laurent Carle, carmin cramoisi; très vig.
Madame Butterfly, rose carminé; vig.
Mme Abel Chatenay, rose carminé; vig.
Mme Jules Bouché, crème nuancé rose; vig.
Mme Jules Grolez, rose vif; florifère; extra.
Mme Léon Pain, rose carné argenté, nuancé d'orange; bouton magnifique; hors ligne.
Mme M. de Luze, rose carminé; très vig.
Mme Ravary, grosse fleur orange; extra.
Mme Segond-Weber, rose saumoné; très vig.
Margaret Dickson Hamill, grande fleur jaune paille bordée de carmin; vig.
Mrs Ch. Read, blanc tr. nuancé de rose; vig.
Mrs George Shawyer, rose; extra; vigoureux.
Mrs Henry Winnett, rouge brillant; vig.
Mrs T. Hillas, jaune chrome pur; vigoureux.
Mrs Wallace Rowe, mauve rosé, curieuse.
Ophélia, saumoné, nuancé rose; vigoureux.
Pharisaer, rose nacré; joli bouton; extra.
Prince de Bulgarie, rose argenté nuancé saumon; très joli, très florifère; hors ligne.
Red Star, rouge feu; vigoureux.
Souvenir de H. A. Verschueren, orange; vig.
Sunstar, jaune orangé foncé; vigoureux.
White Ophelia, blanc à centre aurore; vig.

ROSIERS PERNETIANA.

Groupe illustre, quoique recent. Coloris étranges: orange, cuivre, jaune chrome, rouge cuivré, etc. Nous ne cultivons que les variétés résistantes et florifères. Abritez et taillez comme les hybrides de thé.

Le cent: 220 00; les dix: 25 00; la pièce: 3 00.

Angèle Pernet (1924), orange rougeâtre; vig.
Beauté de Lyon, corail, nuancé jaune; extra-vig. A traiter comme les hybrides remont.
Constance, jaune d'or nuancé; très vig.
Feu Joseph Looymans, jaune et abricot.; vig.
Georges Clémenceau, orange carminé; tr. vig.
Golden Emblen, grand fl. jaune d'or; vig.
Juliet, rose foncé à revers vieil or; extra-vig. A traiter comme les hybrides remontants.
Los Angeles, feu teinté corail; très vig.
Louise-Catherine Breslau, crevette cuivré.
Lyon rose, rouge corail saumoné; très vig.
Mme Alexandre Dreux, jaune d'or; vig.
Mme Edouard Herriot, rouge corail nuancé de jaune; unique; vig.
Marie-Adelaïde, orange foncé, superbe; vig.
Mevrouw G.-A. Van Rossem (1926), jaune d'or, flammé orange et bronze; très vig.
Mrs Wemyss Quin, jaune citron orangé; vig.
Pax Labor, grande fl. jaune d'or pâle; vig.
Souvenir de Claudius Pernet, jaune soleil; très vigoureux.
Souvenir de George Beckwith, crevette nuancé jaune; très vigoureux.
Souvenir de Georges Pernet, superbe coloris rouge orient, ombré jaune; tr. vig.
Ville de Paris (1925), jaune soleil orangé; très vigoureux.
Wilhelm Kordes, rouge capucine et or; vig.
Willowmère, crevette nuancé de jaune; tr. vig.

NOUVEAUTÉS DE ROSIERS PERNETIANA.

	Les dix	Pièce
Julien Potin (1927), jaune chrome citron, bouton idéal, rose splendide; tr. vig.	45 00	5 00
Mme Henri Queuille (1928), crevette vif nuancé de feu; parfum exquis; tr. vig.	45 00	5 00

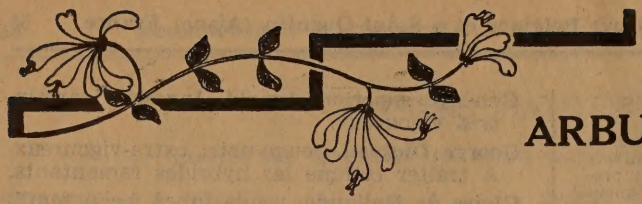

ARBUSTES D'ORNEMENT

REMARQUES. — Nous avons indiqué la hauteur approximative de chaque arbuste à l'état adulte; ainsi les amateurs pourront aisément composer leurs massifs en graduant les hauteurs. De plus, nous avons résumé l'effet produit par chaque plante pour que l'on puisse diversifier les massifs par des successions de floraison, des contrastes de feuillage, etc.

Les arbustes, en général, viennent bien en tout terrain et à toute situation : on réservera de préférence les endroits ensoleillés aux arbustes à fleurs. Nous avons d'ailleurs indiqué les arbustes réclamant une situation ou un sol spéciaux.

TAILLE DES ARBUSTES. — La taille des arbustes est très simple; on peut la résumer ainsi :

1. — Ne tailler que pour enlever le bois mort et maintenir l'équilibre (en hiver): althéa, boule de neige, chèvrefeuilles, corète double, cytise, épine-vinette, groseillier, poirier du Japon, sumac, tamarix.

2. — Tailler plus ou moins long suivant la place que doit occuper l'arbuste (en hiver): cornouilliers, eleagnus, érable negundo, noisetier pourpre, prunus pissardi, sureau.

3. — Tailler très court, chaque hiver, sur quelques yeux de la base : budleia, hydrangea, hypericum, spirées Bumalda et callosa.

4. — Tailler, en été, après la floraison, en supprimant le bois qui a fleuri, et pour obtenir une bonne charpente, puis éclaircir les touffes en hiver: deutzia, forsythia, hortensias, lilas (peu), philadelphus (très peu), spirée Van Houttei, weigelia.

ARBUSTES D'ORNEMENT A FEUILLES CADUQUES.	Hauteur qu'atteindra l'arbuste adulte	Les dix	Pièce
Althéa, 15 variétés. Jolies fl. variées, très grosses, à la fin de l'été.	1m50 à 3 m.	60 00	6 50
Boule de neige, globes de fl. blanches au début de l'été, tr. jolies.	2 à 3m.	45 00	5 00
Budleia globosa, épis bleus, odorants, en été; situation abritée.	2 m.	45 00	5 00
Corète du Japon à fleurs doubles. Fleurs jaunes de mai à sept.	1 m. à 1m50	45 00	5 00
Cornouiller mas à fruits. Fruits rouges. Pour haies ou clôtures.	3 à 4 m.	45 00	5 00
— **de Sibérie, panaché blanc,** effet de blanc splendide. . . .	1m50 à 2 m.	45 00	5 00
— **doré de Spath** bois rouge, feuillage panaché de jaune. .	1m50 à 3 m.	60 00	6 50
Cytise laburnum, faux ébénier, grappes jaunes, très jolies, en mai.	3 à 4 m.	45 00	5 00
Deutzia crenelé, multiples fleurs roses en mai-juin.	1 à 2 m.	45 00	5 00
— **hybride de Lemoine,** grandes fleurs blanc pur, en mai-juin.	1 m. à 1m50	45 00	5 00
Eleagnus angustifolia, Olivier de Bohême, argenté. Beaux fruits.	3 à 4 m.	45 00	5 00
Epine-vinette à feuilles pourpres, fl. jaunes en grappes au print.	1m50 à 3 m.	45 00	5 00
Erable negundo panaché blanc, feuill. clair très beau, effets magn.	1m50 à 3 m.	60 00	6 50
— **negundo panaché jaune.** Jolis effets dans les bosquets. . .	1m50 à 3 m.	60 00	6 50
Forsythia fortunei, jolies fleurs jaunes, hâtives, avant les feuilles.	2 à 3 m.	45 00	5 00
Groseillier sanguin, grappes de fleurs rouges, au début de l'été.	1 à 2 m.	45 00	5 00
Hortensia Mme Mouillère, blanc, œil rosé; sit. ombragée et abrit.	0m75 à 1 m.	25 00	3 00
— **Avalanche,** blanc extra-pur, splendide	0m75 à 1 m.	25 00	3 00
— **La Marne,** rose carminé, très beau.	0m75 à 1 m.	25 00	3 00
— **Otaxsa compacta,** grosses ombelles roses.	0m75 à 1 m.	25 00	3 00
Hydrangea paniculé, grosses panicules blanc rosé; très beau. . .	1 m.	45 00	5 00
Hypericum Moserianum, Millepertuis. Bordures. Belles fl. jaunes.	0m30	45 00	5 00
Lilas à grandes fleurs simples et doubles, dans les var. ci-après:	2 à 3 m.	—	14 00
Alph. Lavallée, bleuté, double. — **Marie Legraye,** blanc, simple.	»	—	—
La Tour d'Auvergne, rose dle. — **Maur. de Vilmorin,** azuré, d.	»	—	—
Léon Simon, bleuâtre, double. — **Michel Büchner,** mauve, doub.	»	—	—
Mme **Cas. Périer,** crème, doub. — **Président Grévy,** bleu, double.	»	—	—
Mme **Lemoine,** blanc pur, doub. — Sir **de Louis Spath,** grenat, s.	»	—	—
Lilas de Perse, pourpre. Bouquets plus légers, très odor. (manque).	1m50 à 2 m.	—	—
Noisetier pourpre: voir Arbres fruitiers	2 à 3 m.	—	—
Philadelphus, 10 variétés, abondantes fl. blanches, odor. en juin.	2 à 3 m.	45 00	5 00
Poirier du Japon, fleurs rouge foncé en avril-mai.	1 m. à 1m50	45 00	5 00
Prunus pissardi, feuillage pourpre foncé, d'effet merveilleux. . .	2 à 3 m.	74 00	8 00
— **sinensis,** à fleurs blanches, doubles, hâtives; très joli. . .	1 m. à 1m50	74 00	8 00
Spirée Bumalda, Anthony Waterer, nombr. fleurs roses. Bordures.	0m50	45 00	5 00
— **callosa,** blanche; merveill. bordures se couvrant de fleurs.	0m50	45 00	5 00
— **Van Houttei.** Belle variété. Fl. blanches. Rameaux souples.	1 à 2 m.	45 00	5 00
Sumac fustet, Rhus Cotinus, arbre à perruque, tr. joli en fin d'été.	3 à 4 m.	45 00	5 00
Sureau à feuilles dorées, très joli, extrêm. vigoureux et rustique.	2 à 4 m.	45 00	5 00
Tamarix à fleurs pourpres. Fleurs rouge foncé en mai.	2 à 3 m.	45 00	5 00
Weigelia, 10 variétés, multiples fleurs variées, très jolies, en mai.	1 m. à 1m50	45 00	5 00

ARBUSTES D'ORNEMENT A FEUILLES PERSISTANTES.

Les arbustes à feuillage persistant aiment une situation ombragée; ne les tailler que pour régulariser leur aspect ou les maintenir sous des formes plus restreintes.

	Hauteur qu'atteindra l'arbuste adulte	Les dix	Pièce
Aucuba du Japon, feuillage vert luisant ponctué de blanc. . .	0^m50 à 1^m50	94 00	10 00
Buis pour bordures, traçant très bien, régulier. Le cent: fr. 30 00.	nain	4 00	—
Fusain du Japon. Evonymus. A isoler ou en bord. de massifs verts.	0^m60 à 1^m50	89 00	9 50
— **du Japon, panaché jaune,** croissance lente, très joli. . . .	0^m60 à 1^m50	89 00	9 50
Laurier-cerise, feuillage vert luisant foncé, brillant.	1 à 2 m.	79 00	8 50
Ligustrum ovalifolium, feuillage vert luisant (touffe).	3 à 4 m.	49 00	5 40
— **ovalifolium panaché jaune,** buisson doré très ornemental.	1^m50 à 3 m.	60 00	6 50
— **ovalifolium.** Plantes pour haies. . Le cent: fr. 130 00.	3 à 4 m.	15 00	—
Mahonia a feuilles de houx, feuill. très beau; fleurs jaunes en mai	1 m. à 1^m50	64 00	7 00

ARBUSTES DE TERRE DE BRUYÈRE.

Azalée mollis, en boutons. Sup. au printemps. Situation ensoleillée	0^m50 à 0^m60	130 00	14 00
Magnolia, en boutons. Fleurs blanches, énormes, au premier print.	(manque)	—	—
Rhododendron hybride de plein air, en boutons. Situation abritée	1^m25 à 1^m50	—	30 00

ARBUSTES SARMENTEUX ET GRIMPANTS.

Aristoloche siphon, pour berceaux, tonnelles, etc.; très rapide, même à l'ombre.		—	15 00
Chèvrefeuille de Belgique	**Chèvrefeuille de la Chine,** pourpre.	79 00	8 50
— **à feuille réticulée jaune,** splend.	— **Punicea,** rouge vif	79 00	8 50
— **semperflorens,** toujours fleuri.	— **flava, jaune d'or**	79 00	8 50
Clématite bleue ordinaire (Viticella), vigoureuse		74 00	8 00
— **blanche ordinaire (Flammula),** très jolie		74 00	8 00
— **à grande fleur,** dans les variétés ci-après.		—	16 00
Daniel Derunda, bleu violacé.	**Mme Le Coultre,** blanc pur, très belle.	—	—
Duchess of Edinburg, blanche, double.	**Nelly Moser,** blanc nuancé de mauve.	—	—
Fairy Queen, fleur rose pâle, énorme.	**Patens hybride Siéboldii,** bleue . . .	—	—
Jackmanni, violet foncé, très florifère.	**Président,** fleur bleu foncé, splendide.	—	—
Lawsoniana, bleue, magnifique.	**Proteus,** rose pourpre.	—	—
Lilacina floribunda, lilas pourpre.	**Ville de Lyon,** rouge carmin superbe.	—	—

Avant de planter, taillez la tige immédiatement au-dessus des racines. Enterrez ensuite la plante à 4 ou 5 centimètres en dessous du niveau du sol. La clématite demande un terrain léger et perméable.

Glycine de la Chine, à fleur bleue, grandes grappes bleues en avril-mai; très vig.	—	18 00
— **de la Chine, à fleur blanche.** Les glycines demandent une bonne exposition.	—	18 00
Jasminum nudiflorum, foliis aureis. Pour garnir de petits murs. Fleurit fin hiver.	64 00	7 00
Lierre d'Irlande, larges feuilles, croissance très rapide; s'attache seul.	64 00	7 00
— **panaché,** très joli feuillage; pour garnir murs, troncs d'arbres, rochers. .	94 00	10 00
Polygonum baldschuanicum, beau feuill. vert foncé; bouquets blancs. Très rapide.	—	14 00
Vigne-Vierge (Ampelopsis) ordinaire, pour garnir berceaux, tonnelles, murs, etc.	45 00	5 00
— **(Ampelopsis) Veitchii,** feuilles pourpres en automne; s'attache seule. . .	45 00	5 00

ARBRES D'ORNEMENT (hautes tiges)..

La reprise de ces arbres est très capricieuse. Il faudra les entourer de grands soins.

	Pièce		Pièce
Acacia à fleurs roses et acacia inermis	35 00	**Saule pleureur à bois jaune.**	20 00
Epine double rouge	35 00	**Sorbier des oiseaux**	25 00
Erable panaché.	30 00	**Tilleul de Hollande**	45 00
Peuplier d'Italie	15 00		

PLANTES POTAGÈRES ET DE FLEURS

Nous tenons les plantes pour faire plaisir aux clients qui nous achètent leurs graines, car nous désirons être à même de leur fournir tout ce dont ils ont besoin pour leur jardin.

Le nombre de ces clients augmente dans de telles proportions qu'il devient nécessaire que toute notre production de plantes leur soit réservée. Aussi devrons-nous bien renoncer à fournir des plantes et des arbres aux personnes qui ne nous commandent pas de graines.

PLANTES POTAGÈRES BISANNUELLES. Livrables d'octobre à avril.

Vous pouvez obtenir ces plantes vous-même, très économiquement. Vers le 15 août, semez clair, à un endroit aéré et bien ensoleillé: choux cabus blanc et rouge, chou de Milan, chou-fleur et laitue d'hiver. Repiquez une partie des plantes fin septembre, en rigoles profondes de 15 cm., les choux à 50 cm. en tous sens, et les laitues à 30 cm. Les autres pieds seront repiqués côte à côte le long d'une haie ou d'un mur non exposé au soleil. Vous disposerez ainsi, dès le premier printemps, de plantes vigoureuses, bien acclimatées et de reprise parfaite

	Le cent	Les dix	Pièce
Choux cabus blancs de Hollande	6 00	—	—
— **cabus blancs pain de sucre**	6 00	—	—
— **cabus rouges foncés gros**	6 00	—	—
— **de Milan hâtif, de Savoie**	6 00	—	—
Choux-fleurs Lenormand	12 00	—	—
Laitues pommées d'hiver bourguignonnes	6 00	—	—

PLANTES POTAGÈRES VIVACES. Livrables d'octobre à avril.

	Le cent	Les dix	Pièce
Angélique officinale. Les côtes des feuilles se mangent confites au sucre.	—	16 00	2 00
Camomille romaine ou des pharmaciens. Tisane excellente pour l'estomac.	—	16 00	2 00
Ciboulette, civette. Pour assaisonner la salade	—	8 00	1 20
Estragon. Assaisonne les salades. sauces, hachis, oignons et cornichons.	—	11 00	1 50
Fenouil vivace. Assaisonne les oignons et cornichons. Les jeunes feuilles aromatisent les sauces. L'infusion des semences est un diurétique efficace	—	11 00	1 50
Hysope. Les fleurs sont employées en infusions expector. et stomachiques.	—	8 00	1 20
Laurier-sauce, élevé en godets. Feuilles séchées indispensables pr les potages	—	—	4 00
Lavande. Pour parfumer le linge et en éloigner les insectes. En macérant les fleurs dans du genièvre, on obtiendra une bonne lotion capillaire.	—	12 00	1 60
Marjolaine vivace. Sert à assaisonner la charcuterie	—	8 00	1 20
Mélisse ou citronnelle. Tisane pour l'estomac. Cordial et antispasmodique.	—	8 00	1 20
Menthe poivrée. Les infusions sont stimulantes et stomachiques	—	8 00	1 20
Oseille vierge, ne montant pas à graines	—	8 00	1 20
Rhubarbe Victoria, extra-hâtive	—	12 00	1 60
Sarriette vivace. Pour assaisonner les haricots et les fèves des marais.	—	8 00	1 20
Sauge officinale. Pour assaisonner les pigeons. Les feuilles cuites dans du lait soulagent les maux de gorge et extinctions de voix	—	8 00	1 20
Thym ordinaire. Condiment pour la viande, le bouillon, etc.	—	8 00	1 20

PLANTES DE FLEURS BISANNUELLES. Livrables d'octobre à avril.

Vous pouvez semer vous-même ces fleurs, en juillet. Vous repiquerez les plantes en pépinière serrée, puis vous en remplirez vos parterres en automne. Pour les abriter plus facilement d'un froid rigoureux, vous pouvez aussi les laisser en pépinière pour l'hiver et les planter seulement en février-mars. La floraison est moins hâtive.

	Distancer de	Le cent	Les dix	Pièce
Giroflée jaune double ou Muret. D'odeur délicieuse	25	30 00	4 00	—
— **hybride Allionii,** orangée; splendide corbeille d'avril-mai.	30	24 00	2 80	—
Myosotis des Alpes bleu. Floraison superbe et très longue.	20	27 00	3 50	—
Œillet de Poète, double, varié. Floraison prolongée	40	36 00	4 60	—
Pensée cornue bleue (Cornuta)	20	24 00	2 80	—
— **à fleur jaune** (Lutea)	20	24 00	2 80	—
— **de Munby,** bleu clair gai, extra-florifère (manque)	20	—	—	—
— **à grande fleur à grandes macules Trimardeau**	25 à 30	40 00	5 00	—
— **à grande fleur à grandes macules Bugnot, extra.**	25 à 30	40 00	5 00	—
— **à grande fleur Parisienne,** fl. énormes, coloris splendides	25 à 30	40 00	5 00	—
Voir aussi toutes les plantes vivaces à floraison printanière.	—	—	—	—

PLANTES DE FLEURS VIVACES.

Livrables d'octobre à avril.

REMARQUES. — Nous avons indiqué l'époque de floraison et la hauteur des plantes Vous pourrez ainsi combiner vos massifs en graduant les hauteurs et en sériant la floraison pour que l'ensemble reste beau toute l'année. La hauteur de la plante indique généralement la distance à lui réserver.

RÉCEPTION. — Lorsque les plantes arrivent, éviter, avant ou après le déballage, de les exposer à un courant d'air ou aux rayons du soleil.

Il serait préférable de ne pas les planter en pleine terre tout de suite, mais de les traiter comme suit:

Secouer la terre; couper les parties des tiges ou des racines qui sont quelque peu pourries, et planter provisoirement en terreau léger, sous châssis ou de façon à pouvoir abriter pendant quelques jours des gelées, des vents du Nord et du soleil; donner graduellement plus d'air jusqu'au moment de la plantation.

Si la plantation est faite avant ou pendant l'hiver, avoir soin de mettre sur chaque plante un petit tas de fines cendrées, que l'on enlèvera dès les premiers beaux jours. La plantation avant l'hiver n'est d'ailleurs utile que pour les plantes à floraison printanière qui donneront ainsi de belles fleurs au printemps suivant. Les autres plantes vivaces peuvent être plantées soit avant, soit après l'hiver.

Cependant, les plantes délicates: anémone, aster amellus, gynerium, lychnis, pied d'alouette, pyrèthre, qui souffrent de la transplantation et exigent de grands soins, ne seront mises en place que fin mars.

	Floraison	Hauteur	Le cent	Les dix	Pièce
Achillea Eupatorium Parker. Fl. d'un beau jaune d'or.	60-70	juil.-sept.	—	19 00	2 30
Aconit Napel, char de Vénus. Pl.-bandes, rochers, ombre	60-80	juin-juil.	—	15 00	1 90
Ancolie des jardins hybride. Coloris splend. Fl. coupées.	»	mai-juin	140 00	16 00	2 00
— **Chrysantha double.** Jaune. Gracieuse et florifère.	1 m.	mai-juill.	140 00	16 00	2 00
Anémone du Japon Honorine Jobert. Blanc pur. . .	40-60	août-sep.	160 00	18 00	2 20
— **du Japon Reine Charlotte,** semi-double, rose vif.	»	»	160 00	18 00	2 20
Belles plantes de fin d'été, fleurissant à l'ombre et au soleil.					
Arabette des Alpes, double blanche. Fleurs jusqu'en été.	20-30	avril	40 00	5 00	0 90
— **des Alpes, mauve.** Très fraîch	»	»	40 00	5 00	0 90
— **des Alpes, à feuillage panaché de blanc**	30	»	40 00	5 00	0 90
Jolie plante de printemps, rampante, fleurissant jusqu'en été.					
Aspérule odorante. fleurs blanches mellifères. Rustique.	20	mai	40 00	5 00	0 90
Aster, magnifique collection, 15 variétés disponibles. .	50-1m50	juin-oct.	90 00	11 00	1 50
— **Amellus,** plus nain et plus précoce	50-60	août-sep.	170 00	19 00	2 30
Les asters aiment la mi-ombre; ils se couvrent de milliers de fleurs très belles, se conservant longtemps dans l'eau.					

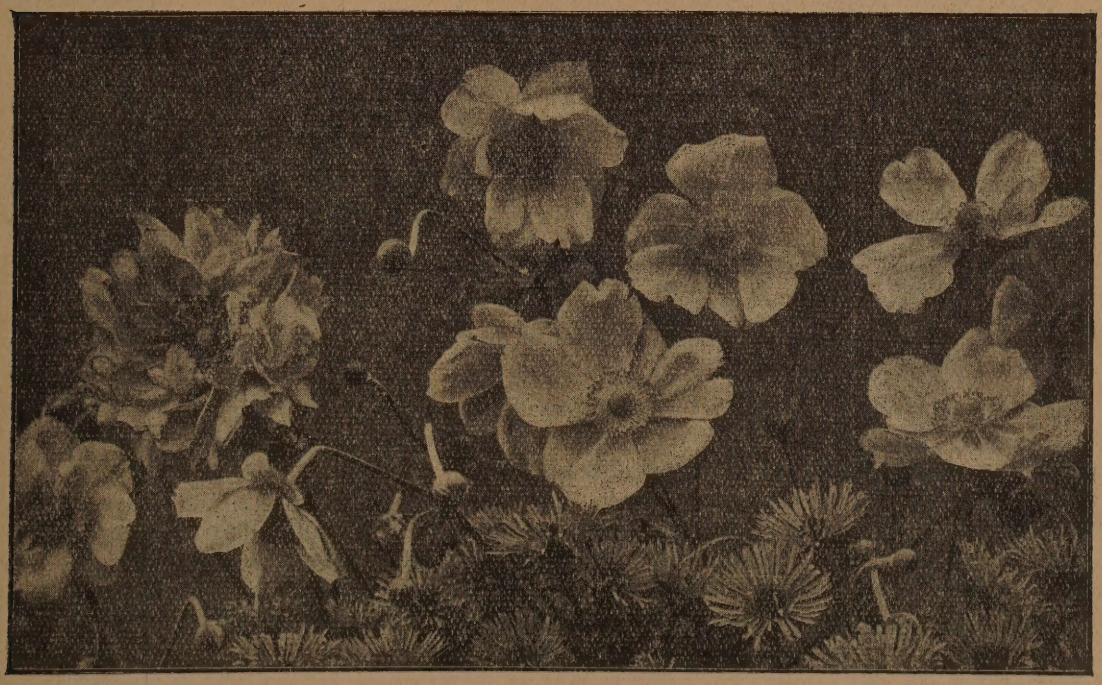

Anémone Reine Charlotte. Anémone Honorine Jobert.

Aster (voyez aussi graines n° 835, page 31).

	Hauteur	Floraison	Le cent	Les dix	Pièce
Astilbe Perle rose, rose tendre.	30-50	mai-août	—	25 00	3 00
— **Diamant,** blanc presque pur	»	»	—	25 00	3 00
— **Gunther,** rose magnifique	25-30	avril-juil.	—	25 00	3 00
— **Rubin,** rouge carmin	25-40	»	—	25 00	3 00
Cultivés en plates-bandes, en groupes sur les pelouses, ils forment des effets uniques avec leurs délicates panicules. Ils aiment la mi-ombre. Si l'on en empote quelques plantes en automne et qu'on les cultive en appartement, en augmentant peu à peu la chaleur et les arosages, on les fait aisément fleurir en hiver.					
Auricule variée, très jolie en bordures, pots, etc.	10-15	avril-mai	—	14 00	1 80
Campanule capitata speciosa. Tige rigide, fl. bleu violet.	40-50	mai-juill.	—	16 00	2 00
— **Carpatica Isabel,** larges fleurs bleues en cloche.	30	juil.-sept.	—	16 00	2 00
— **Carpatica White Star.** Larges fleurs blanches	»	»	—	16 00	2 00
— **persicifolia blanche.** Grandes fl. blanches doubles.	60-70	juin-août	—	16 00	2 00
— **persicifolia bleue.** Grandes fleurs doubles bleues.	»	»	—	16 00	2 00
Les campanules sont d'excellentes plantes de massifs, fleurs coupées, etc., venant bien à l'ombre.					
Coréopsis verticillata. Feuillage très fin. Fleurs jaunes.	50-60	juil.-août	—	16 00	2 00
Dahlias: voir ci-après.	—	—	—	—	—
Dielytra spectabilis, Cœur de Marie. Grappes roses.	50-70	juin-août	—	45 00	5 00
On obtiendra une floraison hâtive en les empotant en automne. Enterrer les pots sous châssis et les rentrer en appartement vers la fin de l'hiver.					
Digitale pourprée, à fleur de gloxinia, en épis.	1m40	mai-août	—	13 00	1 70
Entreplanter des digitales dans les corbeilles de dahlias. Elles fleuriront en juin-juillet et les dahlias continueront la floraison.					
Doronicum du Caucase. Grandes fl. jaunes au printemps	1 m.	mai	—	13 00	1 70
Erigeron mesa grande speciosus, à grande fleur bleue.	30-40	juin-oct.	—	13 00	1 70
Ressemblant aux astres, mais moins élevé, à fleurs plus grandes.					
Eryngium giganteum (chardon bleu). Beaux bouq. secs.	50-80	juil.-août	—	45 00	5 00
Fougère asplenium filix mas cristata (fougère mâle).	75	—	—	74 00	8 00
— **osmunda regalis cristata** (fougère royale).	»	—	—	74 00	8 00
— **struthiopteris germanica,** rocailles, sous-bois, etc.	»	—	—	74 00	8 00
Fuchsia rustique coccinea. Massifs et bordures à l'ombre	50	juin-sept.	—	45 00	5 00
Les abriter légèrement l'hiver sous une couche de feuilles.					
Funkia panaché. Très jolie bordure de massifs.	20-30	juin-août	110 00	13 00	1 70
Gaillarde, à très grandes fleurs, se succédant tout l'été.	40-60	mai-juill.	110 00	13 00	1 70
Glaïeuls: voir page 44.	—	—	—	—	—
Gynerium argenteum (herbe géante des Pampas).	2 m.	sept.-nov.	—	—	13 00
— **argenteum roseum.**	2 m.	»	—	—	13 00
Les plus belles plantes à isoler sur les pelouses et dans les perspectives. Magnifiques panaches soyeux, que l'on conserve séchés. Pour l'hiver, relever les feuilles en faisceau, les entourer d'une chemise de paille et protéger la souche de cendrées.					
Gypsophile paniculée, très fine. Bouquets frais et secs.	50-60	juin-août	80 00	9 00	1 30
— **paniculée à fleur double.**	»	»	—	55 00	6 00
Superbes panicules de fleurs blanches. Admirables bouquets secs.					
Helenium, beau jaune d'or	60	juil.-août	—	13 00	1 70
Helianthus rigidus à grande fleur, jaune. Soleil vivace.	1 m.	août-oct.	—	13 00	1 70
Hémérocalle de Sibérie. Groupe de grosses fl. orange.	60-80	mai-sept.	—	16 00	2 00
Heuchera en mélange. Légères grappes rouges. Bordures	50	juin-juil.	—	13 00	1 70
Hoteia (astilbe) japonica, blanc rosé	40-50	avril-juil.	—	25 00	3 00
— **(astilbe) hybride Peach Blossom,** rose pâle délicat	»	»	—	25 00	3 00
Très semblables aux astilbes. Jolies plantes, faciles à cultiver en pots. Nous recommandons aux amateurs de belles plantes les Astilbes, Hoteias et Spirées. Situation fraîche et ombragée.					
Iris: voir ci-après.	—	—	—	—	—
Julienne des jardins double blanche. Bouq. blanc rosé	60	mai-juill.	—	25 00	3 00

	Hauteur	Floraison	Le cent	Les dix	Pièce
Lavande: voir plantes potagères vivaces, page 56. . .	—	—	—	—	—
Leucanthemum à très large fleur Etoile d'Anvers. . .	50-60	juin-juil.	—	16 00	2 00
— **à très large fleur Princesse Henri.**	»	»	—	16 00	2 00
— **à très large fleur Shasta Daisy Westralia.**	»	»	—	16 00	2 00
Précieuses plantes de bouquets, ces grandes marguerites blanches atteignent jusqu'à 10 cm. de diamètre. Superbes touffes. Les bouturer chaque année en avril pour obtenir de très larges fleurs.					
Lis: voir page 44.	—	—	—	—	—
Lupin vivace polyphyllus. Magnifiques épis. Pl.-bandes.	70-1m50	juin-août	—	13 00	1 70
Lychnis viscaria rose double. Pl.-bandes, bouquets. Magn.	40-50	mai-juill.	—	13 00	1 70
Montbretia: voir page 44.	—	—	—	—	—
Œillet mignardise, Her Majesty, rose double. Bordures.	20-25	mai-juin	70 00	8 00	1 20
— **mignardise Mrs Sinkins,** double blanc merveilleux.	»	»	70 00	8 00	1 20
— **des fleuristes double varié.** Florifère. Rustique. .	50-60	juin-août	70 00	8 00	1 20
Pâquerette monstrueuse double blanche extra	10	mars-mai	27 00	3 50	0 70
— **monstrueuse double rouge extra.** Fleurs énormes.	»	»	27 00	3 50	0 70
Pavot d'Orient hybride, à gde fl. Coquelicot. A tuteurer.	60-80	mai-juill.	—	45 00	5 00
Une des plus belles plantes de plates-bandes. Orne bien les grands vases. Aime une terre fertile et une exposition ensoleillée.					
Pensée vivace blanche. De toute beauté . . (manque)	10-15	mai-oct.	—	—	—
— **vivace bleu foncé,** fleurissant toute l'année. . .	»	»	90 00	11 00	1 50
— **vivace bleu pervenche.** Teinte exquise	»	»	90 00	11 00	1 50
— **vivace jaune,** fleurissant toute l'année.	»	»	90 00	11 00	1 50
Pervenche grande. Tapisse le sol, même à l'ombre. Bleue	30-40	mai-juin	—	45 00	5 00
— **à feuilles panachées.** Rocailles, talus, etc. . . .	25-30	»	—	45 00	5 00

Ancolie Chrysantha. (Graines n° 830, p. 31). Gaillarde vivace. (Graines n° 951, p. 33). Heuchera. (N° 1004, p. 33). Pavot d'Islande. (N° 1112, p. 36). Pyrèthre hybride. à fleur simple.

	Hauteur	Floraison	Le cent	Les dix	Pièce
Phlox hybride des jardins, belles variétés avec noms.	40-80	mai-sept.	270 00	30 00	3 50
Bouquets abondants, volumineux, très variés et richement colorés. Magnifique plante pour plates-bandes, corbeilles. Très belle en bordure de massifs d'arbustes. Fleurs coupées de toute beauté.					
Physalis franchetti. Petits ballons rouges se gard. l'hiver	30-40	août-nov.	100 00	12 00	1 60
Pied d'alouette de la Chine, à grande fleur, en mélange.	80-1m50	mai-oct.	—	30 00	3 50
Longs épis blancs, bleus, violets, admirables, semblables à des rameaux d'orchidées. Massifs, plates-bandes, fleurs coupées.					
Pivoine herbacée de la Chine, mél. splend. avec noms.	1 m.	juin-juil.	—	55 00	6 00
Potentille à grande fleur double, variée. Rouge, or, etc.	20-30	juin-juil.	180 00	20 00	2 50
Primevère des jardins, variée. Fl. en bouquets au print.	(manque)	mars-mai	—	—	—
Aime une situation fraiche et mi-ombragée. Très florifère.					
Pyrèthre hybride à fleur simple, variée.	50-70	mai-oct.	—	25 00	3 00
— **hybride à fleur double, variée**	»	»	—	25 00	3 00
Très belle fleur coupée, de longue durée. Couper les tiges après la floraison et arroser régulièrement pour obtenir une 2e floraison.					
Rose trémière, race Chater, en magnifique mélange.	2 m.-3 m.	juil.-sept.	—	12 00	1 60
Rudbeckia, jaune double	1 m.-1m50	juill.-oct.	140 00	16 00	2 00
— **purpurea,** grande marguerite rouge	80	»	140 00	16 00	2 00
— **speciosa Newmanni,** jaune orangé à centre noir.	60-70	»	—	16 00	2 00
Saxifrage hypnoïdes, gazon turc. Tapis vert, fl. blanches	(manque)	mai-juin	—	—	—
— **ombreuse,** désespoir du peintre. Bordures.	20-30	mai-juill.	40 00	5 00	0 90
— **crassifolia.** Fleurs roses. Massifs, rochers.	15-25	mars-avr.	40 00	5 00	0 90
Spergule pilifère. Sagine. Gazon très fin, fleuri de blanc	(manque)	mai-août	—	—	—
Spirée barbe de bouc, grands panaches blancs, très jolis	1 m.	mai-juill.	—	45 00	5 00
Isolés, groupés sur les pelouses, disséminés dans les massifs d'arbustes, ces grands panaches produisent des effets uniques.					
Spirée venusta rosea, rose pourpré, remarquable.	60-90	juin-juil.	—	20 00	2 50
Stachys lanata argenté, bord. de massifs de rosiers, etc.	20-30	juin-août	50 00	6 00	1 00
Statice armeria purpurea gazon d'Espagne. Bordures.	20-25	mai-juil.	50 00	6 00	1 00
— **latifolia,** grandes panicules acier, magnifiques.	50-60	juil.-sept.	—	16 00	2 00
— **tartarica,** rose rougeâtre	25-30	»	—	16 00	2 00
— **incana hybride,** blanc rosé, lilacé.	30-35	»	—	16 00	2 00
Immenses panicules très fines, très jolies, recherchées pour les bouquets. On peut, en les séchant, les conserver tout l'hiver.					
Tritoma uvaria grandiflora, hauts épis corail orangé.	80-1m20	juill.-oct.	—	12 00	1 60
Trolle d'Europe Fire Globe, grosses fl. jaunes, doubles.	30-40	mai-juin	—	45 00	5 00
Valériane des jardins, en mélange. Floraison abondante.	50-60	juin-oct.	—	16 00	2 00
Verge d'or (Solidago). Grandes gerbes dorées. Rustique.	50-60	juin-sept.	—	12 00	1 60
Véronique repens. Véritable gazon. Fleurs lilas pâle.	4-5	avril-mai	50 00	6 00	1 00
Violette odorante Princesse de Galles, large, bleu clair.	20-25	mars-oct.	50 00	6 00	1 00
— **odorante Rawson White,** très florifère, blanc pur.	»	»	50 00	6 00	1 00
— **odorante de Parme double,** bleue, odeur forte.	(manque)	»	—	—	—
Bordures à mi-ombre, à renouveler tous les 2 ans au moyen des coulants enracinés. On obtiendra une floraison hâtive en les recouvrant de châssis en janvier.					
Yucca filamentosa. Gr. hampes de clochettes blanches.	1 m.	juin-oct.	—	25 00	3 00
CANNAS.					
Canna florifère race Crozy, en collection, avec noms.	1 m.-1m50	août-sept	—	30 00	3 50
— **florifère à feuilles pourpres,** collection avec noms.	»	»	—	30 00	3 50
DAHLIAS.					
Dahlia double à fleur de Cactus, var. choisies, avec noms	1m25	août-oct.	—	35 00	4 00
— **double à fleur de Cactus décoratif,** avec noms.	»	»	—	35 00	4 00
IRIS.					
Iris pumila. Iris nain. Floraison précoce. Belle bordure.	20-25	mars-mai	100 00	12 00	1 60
— **Germanica** ou des jardins, 20 variétés avec noms.	60-1 m.	mai-juin	100 00	12 00	1 60
Fleurs très riches, de toutes nuances: bicolores, lavées ou tachetées.					
Iris Kaempferi, en mélange.	(manque)	juin-juil.	—	25 00	3 00
Grandes fleurs souvent unicolores avec une ligne jaune d'or à la base. Sol frais ou bon paillis, et fréquents arrosages.					

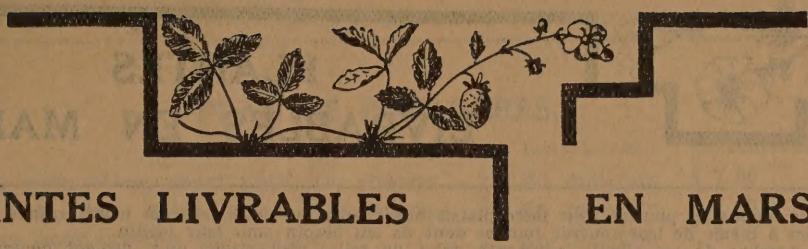

PLANTES LIVRABLES EN MARS

Nous tenons les plantes pour faire plaisir aux clients qui nous achètent leurs graines, car nous désirons être à même de leur fournir tout ce dont ils ont besoin pour leur jardin.

Le nombre de ces clients augmente dans de telles proportions qu'il devient nécessaire que toute notre production de plantes leur soit réservée. Aussi devrons-nous bien renoncer à fournir des plantes et des arbres aux personnes qui ne nous commandent pas de graines.

ASPERGES

L'asperge aime un terrain léger, mais très substantiel et redoute vivement l'humidité constante. Si votre sol est lourd, amendez-le donc en le mélangeant de sable, terreau, boues de ville, etc. En cas d'humidité stagnante, un bon drainage du sous-sol s'impose.

Cela fait, labourez profondément la terre en automne et incorporez-y une forte dose de fumier de cheval, en l'enfouissant légèrement. Au printemps, un peu avant la plantation, donnez un second labour superficiel et ajoutez un supplément de fumure consistant en fumier bien décomposé, boues de route, engrais chimiques, etc. Il faut que le sol soit, à la surface surtout, dans un état de fertilité remarquable.

Pour le surplus, la notice détaillée qui accompagne chaque envoi d'asperges, indique les soins à donner à la plantation et à l'entretien de l'aspergerie. Première récolte la troisième année de plantation.

CHOUX-MARINS.

Plantez en mars-avril, à 75 cm. en tous sens. Fin mai, placez un paillis. Dans le cours de l'été, donnez quelques arrosements à l'engrais liquide et supprimez les tiges florales. En automne, labourez avec du fumier et ajoutez 10 gr. de sel marin par mètre carré.

Entretenez la culture de la même façon la deuxième année. Au début de la troisième, en février-mars, recouvrez les plantes de grands pots à fleurs bouchés ou de caisses, pour faire blanchir les pousses. Dès qu'elles sont bien blanches, récoltez-les en les coupant au ras du sol, pour éviter que les plantes ne se déchaussent. On les consomme à la façon des asperges. Leur saveur rappelle celle du chou-fleur.

FRAISIERS.

RÉCEPTION. — Si les fraisiers ont été expédiés par temps sec, déballez-les immédiatement, plongez les racines dans l'eau pendant quelques heures et plantez ensuite, *après avoir bien affermi le sol.* Si les plantes étaient complètement fanées, il faudrait les planter d'abord en pépinière, les ombrager, et les arroser souvent, pour ne les mettre en place que lorsqu'elles auraient émis de nouvelles racines.

ENGRAIS. — Plus qu'une autre plante, le fraisier réclame une terre fertile. Il lui faut de l'engrais et beaucoup d'engrais. Chaque année, aux premiers beaux jours, incorporez au sol, par mètre carré, un mélange de 30 gr. sulfate d'ammoniaque, 50 gr. superphosphate et 20 gr. sulfate de potasse. Assurez le grossissement des fruits en complétant la fumure ci-dessus par des arrosages fertilisants. Et pour ce fruit surtout, qui est trop souvent puriné, renoncez à l'engrais naturel liquide et employez notre engrais concentré ou une solution de 20 gr. sulfate d'ammoniaque par 10 litres d'eau.

La chaux, donnée aux fraisiers en petite quantité, rend les fraises plus grosses et plus savoureuses.

POUR OBTENIR DE GROS FRUITS. — Plantez les fraisiers à situation aérée, en lignes distantes de 60 cm. et à 30 ou 35 cm. dans la ligne, dans un terrain bien défoncé, fumé et amendé. Dès après la floraison, épandez du fumier pailleux autour des plantes. Supprimez tous les coulants, ne laissez à chaque hampe que 5 ou 6 fleurs et arrosez souvent comme dit ci-dessus.

La fraisière doit être renouvelée tous les trois ans. Le mois de septembre est le meilleur moment pour la plantation des fraisiers.

	Le cent	Les dix	Pièce
Asperge grosse hâtive d'Argenteuil, fortes plantes. Livr. à part. du 15 mars	36 00	4 60	0 80
Chou-marin (Crambé maritime). Légume précieux. Livr. à part. du 25 mars	—	12 00	1 60
FRAISIERS			
Livrables en septembre-octobre et en mars-avril.			
1. DE PREMIÈRE SAISON.			
Noble (Laxton). Fruit gros, parfumé. Très hâtif et productif; hors ligne.	36 00	4 60	—
Professeur Burvenich. Enorme. Pour sols secs. Très hâtif, vig. et fertile.	36 00	4 60	—
Louis Vilmorin. Fruit petit, juteux et parfumé. Hâtif, assez vig., fertile.	36 00	4 60	—
2. DE DEUXIÈME SAISON.			
Madame Moutot (fraise tomate). Enorme. Exquise. De marché.	36 00	4 60	—
Jucunda. Gros fruit juteux, excellent. Extra-vigoureux. De commerce. .	36 00	4 60	—
Docteur Nicaise. Fruits monstrueux; chair rouge pâle, bonne.	36 00	4 60	—
St-Lambert. Variété liégeoise. Beau fruit, gros, rouge-noir, exc. (manque)	—	—	—
Ville de Caen. Fruits volumineux, rouge vif. Chair ferme très sucrée. .	36 00	4 60	—
3. REMONTANTS OU A DEUX RÉCOLTES.			
Pour obtenir le maximum de rendement à la seconde floraison, il faut renoncer à la première récolte et supprimer tous les boutons qui apparaissent en mai-juin.			
Merveille de France. Fruit énorme, à chair très ferme.	36 00	4 60	—

PLANTES LIVRABLES EN MAI

Nous tenons les plantes pour faire plaisir aux clients qui nous achètent leurs graines, car nous désirons être à même de leur fournir tout ce dont ils ont besoin pour leur jardin.

Le nombre de ces clients augmente dans de telles proportions qu'il devient nécessaire que toute notre production de plantes leur soit réservée. Aussi devrons-nous bien renoncer à fournir des plantes et des arbres aux personnes qui ne nous commandent pas de graines.

Nos clients trouveront à la page ci-contre les quelques espèces qui supportent assez bien le transport et que nous pourrons leur fournir, en plantes saines, trapues et munies d'un bon chevelu.

Ces plantes seront expédiées dès qu'elles seront à point, et dans l'ordre d'arrivée des commandes.

Les époques de livraison que nous prévoyons sont approximatives: quelques semaines de mauvais temps peuvent causer à la végétation des retards considérables. Souvent même, nous sommes obligés de faire plusieurs envois successifs, lorsque certaines plantes sont déjà à point alors que d'autres réclament encore beaucoup de soins. Evidemment, nous cherchons toujours à réduire ces frais supplémentaires au minimum.

Les envois de plantes de mai sont parfois surpris par les premières chaleurs, et nous ne pouvons en garantir l'arrivée en bon état.

SEMEZ VOUS-MÊMES TOUTES LES PLANTES DONT VOUS AVEZ BESOIN.

Il serait préférable que chaque amateur sème lui-même les plantes qu'il devra repiquer. Sans matériel spécial, sans grand travail, sans dépenser beaucoup de place, chacun peut y arriver et réaliser ainsi une sérieuse économie tout en s'assurant des plantes de première fraîcheur et de reprise parfaite.

PLANTES POTAGÈRES.

Tout au début de mars, semez en pépinière, sur côtière (bande de terrain le long d'une haie ou d'un mur exposés au midi): choux blancs et rouges, choux de Milan et laitues pommés printanières. Semez aussi sur couche ou en caissettes : céleris, choux-fleurs, poireaux hâtifs et tomates. Placez les caissettes dans la cuisine jusqu'à germination, puis sortez-les quand il ne gèle pas pour accoutumer peu à peu les plantes à l'air extérieur. Quand celles-ci ont quelques feuilles, repiquez-les une première fois en caissettes. Ainsi, vous disposerez au 15 mai de tout un choix de belles plantes.

Repiquez vos tomates au pied d'un mur bien exposé ou sur une plate-bande abritée. Vous les cultiverez: en espalier, sur deux branches portant chacune deux bouquets ou en échalas, sur une branche portant trois bouquets. Pincez à une ou deux feuilles au-dessus du dernier bouquet. Supprimez les ramifications latérales inutiles au-dessus de chaque bouquet. Pincez les ailerons à l'aisselle des feuilles.

Fin mars-avril, semez en pépinière, en pleine terre : choux de Bruxelles et choux verts non pommés que vous repiquerez, au 15 juin, entre les pommes de terre hâtives. Faites aussi un second semis de poireaux tardifs (à hiverner), que vous repiquerez fin mai-juin.

Fin mai-juin, semez également en pépinière, en pleine terre : chicorées-endives, chicorées-scaroles et laitues pommées d'été. Ces légumes seront prêts pour le repiquage au moment où vos carrés d'échalotes, fèves des marais, pois printaniers et pommes de terre hâtives deviendront libres.

PLANTES DE FLEURS.

SEMIS EN PLACE. — Avant de vous parler des plantes à repiquer, nous devons vous dire un mot des belles fleurs annuelles à semer en place, ressource précieuse et souvent inconnue des amateurs.

Ces semis se font en avril-mai, à la volée, dans les parterres, dont on a terreauté et ameubli le sol. Enterrez à peine les graines, surtout celles qui sont très fines. Arrosez en cas de sécheresse.

Au plein soleil, semez: Belle-de-jour avec bordure de Pourpier; Chrysanthème à carène; bordure de Phacelia; Lupin annuel: bordure de Capucine naine Impératrice des Indes; Malope: bordure d'Alyssum maritimum; Pieds d'alouette annuels: bordure de Thlaspi blanc; Salpiglossis: bordure de Phacelia.

Au soleil ou à mi-ombre indifféremment: Clarkia avec bordure de Nigelle, Coréopsis avec bordure de Godetia Whitneyi nain, Cosmos avec bordure de Julienne de Mahon, Souci avec bordure de Némophile.

Enfin, spécialement à mi-ombre, vous sèmerez la Belle-de-Nuit avec bordure d'Aspérule azurea.

Vous trouverez toutes ces fleurs dans la nomenclature alphabétique des graines de fleurs, pages 31 à 40.

PLANTES A REPIQUER. — Les fleurs à semer pour les repiquages de mai-juin sont nombreuses. Les semis se feront sur couche chaude ou en caissettes, comme il est dit ci-dessus.

Vous sèmerez ainsi, en janvier-février, l'Œillet Marguerite et l'Œillet perpétuel géant, race Chabaud.

Fin février-mars, vous sèmerez quelques-unes des espèces suivantes: Amarantes crête de coq, Célosie, Cinéraire maritime, Cobée, Dahlia simple nain. Giroflées quarantaines d'été, Immortelles, Lobélias érinus, Mufliers, Pentstémon, Pétunias, Phlox de Drummond, Périlla, Tabacs, Verveines hybrides et venosa.

Fin mars, encore en caissettes: Balsamines, Dimorphotheca, Immortelles, Kochia, Œillets de Chine, Reines-Marguerites, Tagetes et Zinnias. En avril, en pleine terre: Pyrethrums.

Voici maintenant un choix de massifs convenant pour toutes les expositions ensoleillées

Massif de:	Amarante crête de coq	avec bordure:	Pyrethrum.
»	Balsamine ou Célosie	» »	Cinéraire maritime.
»	Dahlia simple nain	» »	double de Tagète signata.
»	Giroflée d'été ou Reine-Marguerite	» »	Tagète patula.
»	Immortelle ou Muflier haut	» »	Tagète signata.
»	Muflier nain	» »	Lobélia erinus.
»	Œillet de Chine	» »	Pyrethrum ou Cinéraire maritime.
»	Œillet Marguerite et perpétuel	» »	double de Tagète patula.
»	Pentstémon ou Tabacs	» »	Périlla
»	Petunia ou Phlox de Drummond	» »	double: Lobélia et Pyrethrum.
»	Verveine hybride	» »	double: Lobélia et Pyrethrum.
»	Verveine venosa ou Zinnia	» »	Tagète patula.

A mi-ombre, vous planterez: Giroflée quarantaine avec bordure de Tagète patula, Muflier haut avec bordure de Muflier nain, Verveine hybride ou venosa avec bordure de Tagète patula.

Dans vos bacs et pots, au soleil, repiquez en mai-juin : Giroflées 40mes, Kochia, Lobélias érinus, Œillets, Pétunias, Reines-Marguerites, Verveines et Zinnias. A mi-ombre: Giroflées, Kochia et Verveines. Enfin, comme plante grimpante, pour toutes expositions, en bacs ou en pleine terre, employez la Cobée.

PLANTES DE BOUTURES. — Certaines plantes ne donnent une belle floraison qu'à condition d'être multipliées par bouturage. L'amateur peut difficilement les produire Mais nous pourrons lui en fournir.

En plein soleil, on plantera: Bégonia semperflorens: bordure d'Agératum; Géranium de corbeilles et Géranium-lierre: bordure de Cinéraire maritime; Héliotrope: bordure de Tagète patula; Œillet remontant: bordure de Tagète patula; Salvia: double bordure de Lobélia et de Pyrethrum. A mi-ombre: Bégonia semperflorens et surtout Bégonias tubéreux et Fuchsia. A l'ombre: Bégonia tubéreux et Fuchsia.

Toutes ces plantes peuvent également se cultiver en pots, bacs, vases, placés aux mêmes expositions. Pour les suspensions, les Géraniums-lierres sont inégalés. Enfin, les Bégonias, Fuchsia, Géranium de pots et Héliotrope sont parmi les belles fleurs pour l'intérieur des appartements.

PLANTES POTAGÈRES.

	Livrables en :	Le cent	Les dix	Pièce
Céleris à côtes, plein blanc, court hâtif. De châssis.	fin mai-juin	7 00	—	—
— **à côtes, plein blanc doré Chemin.** De châssis.	fin mai-juin	7 00	—	—
— **à jets fins,** pour potages. De châssis.	fin mai-juin	7 00	—	—
— **raves d'Erfürt,** céleris à boule. De châssis.	fin mai-juin	7 00	—	—
Choux cabus blancs, semés au printemps.	mai-juin	5 00	—	—
— **cabus blancs, pain de sucre,** semés au printemps.	mai-juin	5 00	—	—
— **cabus rouges,** semés au printemps.	mai-juin	5 00	—	—
— **de Milan hâtif, de Savoie,** semés au printemps.	mai-juin	5 00	—	—
— **de Milan, mi-hâtif d'Aubervilliers.**	juin-juillet	5 00	—	—
— **de Bruxelles, demi-nain**	juin-juillet	5 00	—	—
— **d'hiver, vert, Côo à jets.**	juin-juillet	5 00	—	—
— **d'hiver, frisé vert, à pied court.**	juin-juillet	5 00	—	—
Choux-fleurs, semés au printemps.	fin mai à août	8 00	—	—
Poireaux, semés sous châssis	juin et juillet	5 00	—	—
Tomates, fortes plantes en mottes.	fin avril-mai	50 00	6 00	—

PLANTES DE FLEURS.

Livrables à partir du 15 mai.

	Distance	Le cent	Les dix	Pièce
Agératum du Mexique nain bleu, en boutures. Pour bordures.	15	40 00	5 00	0 90
Bégonia semperflorens gracilis rose, en mottes. Bordures, dessins.	20	60 00	7 00	1 10
— **semperflorens lumineux rouge,** en mottes. Toutes situations	»	60 00	7 00	1 10
Cobée scandens (sujets tuteurés en mottes). Atteint 6 à 7 mètres.	—	130 00	15 00	1 90
Dahlia double à fleur de Cactus, en boutures, avec noms.	1m50	—	25 00	3 00
— **double, à fleur de Cactus, décoratif,** en boutures, avec noms	«	—	25 00	3 00
Fuchsia globosa hybride, pour massifs à mi-ombre, pots, etc.	35 à 40	100 00	12 00	1 60
Géranium de corbeilles, rouge. Massifs et pots au soleil.	»	180 00	20 00	2 50
— **de corbeilles, rose.** Jolis contrastes avec le rouge.	»	180 00	20 00	2 50
— **de corbeilles, blanc.** S'harmonise bien avec les précédents.	»	180 00	20 00	2 50
— **de corbeilles saumon,** très jolie teinte	»	180 00	20 00	2 50
— **lierre (peltatum) rose.** Splendides suspensions au soleil.	»	180 00	20 00	2 50
— **lierre (peltatum),** en beau mélange. Retombant, très joli.	»	180 00	20 00	2 50
— **de pots,** belles variétés d'appartement, coloris splendides.	—	—	25 00	3 00
Héliotrope (boutures). Belles corbeilles, pots; odeur suave.	35 à 40	110 00	13 00	1 70
Lobelia erinus Crystal Palace, nain bleu. Bordures, tapis, etc.	15	27 00	3 50	0 70
Muflier grand varié. Vient partout, à toute situation.	20	22 00	3 00	0 70
Œillet de Chine de Heddewig, double, à fleur énorme. Coloris vifs	25 à 30	30 00	4 00	0 80
— **perpétuel géant double (Chabaud), varié.** Semis de l'année	»	60 00	7 00	1 10
Périlla de Nankin, à feuillage pourpre-noir. Bordures, corbeilles.	20	22 00	3 00	0 70
Pétunia hybride à grande fleur. Massifs, pots, suspensions.	»	30 00	4 00	0 80
Pyrethrum, jaune d'or. La plus belle bordure.	15	22 00	3 00	0 70
Reine-Marguerite Mammouth, variété extra. Massifs au soleil.	25 à 30	27 00	3 50	0 70
— **Comète,** demi-naine, variée	»	27 00	3 50	0 70
— **Plume d'Autruche,** fleurs blanc pur, très gracieuses.	»	27 00	3 50	0 70
— **Unicum (Electrique),** de bel effet.	»	27 00	3 50	0 70
Salvia splendens, Incendie (boutures). Longs épis rouge feu.	—	140 00	16 00	2 00
Tagète patula, œillet d'Inde, La Légion d'Honneur. Bordures.	25 à 30	22 00	3 00	0 70
Verveine hybride ou des jardins, bonnes plantes. Jolis massifs.	40 à 45	27 00	3 50	0 70
Zinnia élégant double, varié. Sols secs. Corbeilles en plein soleil.	35	27 00	3 50	0 70
Oignons à fleurs à floraison estivale: voyez page 44.	—	—	—	—
Plantes vivaces à floraison estivale: voyez pages 57 à 60.	—	—	—	—
CHRYSANTHÈMES (Livrables à partir du 1er mai).				
Chrysanthème du Japon, à grandes fleurs tubulées, incurvées, échevelées, en très belles variétés à notre choix, fortes boutures		180 00	20 00	2 50
Chrysanthème pour pots décoratifs. Nombr. petites fleurs. Fortes boutures.		130 00	15 00	1 90

CONDITIONS GÉNÉRALES DE VENTE.

COMMANDES. — Nous prions les personnes qui nous honoreront de leur confiance de vouloir nous adresser leurs commandes dès que possible, sans attendre le moment même où elles ont l'emploi des semences ou des plantes.

Nos clients auront soin de bien inscrire au bordereau leurs noms et leur adresse complète, en spécifiant la gare, chemin de fer ou vicinal, qui dessert leur localité. **Ces indications sont essentielles.**

En ce qui concerne les graines, il suffit d'inscrire, à côté des numéros d'ordre du bordereau de commande, les quantités à fournir en s'en tenant aux poids prevus dans les colonnes du catalogue, ou à des multiples par exemple 3×30 gr.) de ces poids, qui sont indivisibles. Sauf indication contraire, nous remplaçons les variétés épuisées par d'autres analogues.

Nous réunissons toujours en un seul envoi les commandes qui nous parviennent sous le même pli, à moins que le client ne demande formellement l'expédition séparée à chacun des destinataires.

COMMANDES DE PLANTES. — Nos plantes et nos arbres sont réservés à nos clients de graines.

Malgré les frais élevés et le travail considérable que représentent la production raisonnée et la sélection méticuleuse des plantes, nous avons toujours tenu à nous y livrer pour faire plaisir à nos clients de graines, qui peuvent ainsi commander en bloc tout ce qu'il leur faut pour leur jardin.

Jusqu'à ce jour même, nous nous sommes efforcés de satisfaire les personnes qui nous demandaient uniquement des plantes.

Ce ne sera malheureusement plus possible. Vu l'augmentation constante de notre clientèle, nous nous voyons forcés de réserver notre production d'arbres, arbustes, rosiers et plantes diverses aux seuls clients qui nous achètent leurs graines. D'ailleurs, répétons-le, c'est uniquement pour faire plaisir à ces clients que nous cultivons des plantes, alors que nous préférerions de beaucoup nous consacrer entièrement à la sélection des graines.

PRIX. — Nos prix s'entendent, sauf variation et sans engagement, pour marchandise mise sur wagon, à Statte. Les frais, risques et périls du transport sont donc à charge du destinataire.

Le prix des 100 kilos est applicable aux commandes de 5 kilos au moins d'une même variété; le prix du kilo, sauf indication contraire, aux commandes d'au moins 250 gr.; enfin, le prix des 100 gr. à celles de moins de 250 grammes.

Le prix des 100 pièces est applicable aux commandes de 25 pièces au moins. Le prix des 10 pièces, sauf indication contraire, aux commandes d'au moins 5 pièces.

La taxe de transmission et les frais de timbres de factures et de quittances sont à charge des clients et leur sont portés en compte.

EMBALLAGES. — Les emballages sont facturés au prix coûtant et ne sont pas repris.

PAYEMENTS. — Les personnes avec qui nous ne sommes pas en relations d'affaires suivies sont priées de nous adresser le montant approximatif de leur commande en même temps que celle-ci. Si leur versement dépasse le montant de nos fournitures, le solde leur sera retourné en été, lors de nos régularisations d'écritures. Nos clients habituels voudront, après réception de notre facture, en verser le montant à un bureau de poste au crédit de notre compte chèques postaux n° 137.

GARANTIES. — La parfaite germination de nos graines, la pureté d'espèce et l'exactitude des dénominations font l'objet de tous nos soins. Les réclamations, bien que non recevables en principe, seront cependant examinées avec soin sans que jamais une indemnité éventuelle puisse dépasser le montant porté en facture pour l'article incriminé.

De même, nous mettons tout notre soin à ne fournir que des arbres, arbustes et plants de premier choix, vigoureux, bien enracinés et emballés de façon à supporter aisément le transport.

Il nous est impossible d'en garantir la reprise. D'abord, dans toute transplantation, il y a évidemment un risque: la plante doit fournir un effort considérable pour se remettre à végéter et n'y réussit pas toujours. Lors même qu'elle a commencé à pousser en utilisant la sève en réserve, elle est parfois incapable de puiser dans le sol de nouvelles ressources : c'est alors qu'on la voit se dessécher brusquement. En tout cas, pendant plusieurs mois, elle reste faible et souffre plus qu'une autre des intempéries et des insectes qui peuvent encore la faire périr. Aussi, nous ne pourrions assez recommander à nos clients de suivre scrupuleusement les conseils spéciaux indiqués à chaque chapitre. De cette façon, ils réduiront au minimum le pourcentage de déchet que laisse inévitablement toute plantation.

Toutes les contestations seront déférées aux Tribunaux de Huy.

EXPÉDITIONS.

Dans l'intérêt de nos clients, et sauf instructions contraires de leur part, nous effectuerons les expéditions de la manière suivante :

ENVOIS JUSQU'A 1 KILO. — Expédiés en 1 ou 2 échantillons. Pour épargner à nos clients la perte des échantillons, nous recommandons généralement ceux-ci. Taxe: fr. 0.70 jusqu'à 350 gr. avec augmentation de 0 fr. 10 par 50 gr en sus. Poids maximum, 500 gr. Droit de recommandation, fr. 1.75.

ENVOIS DE 1 A 20 KILOS. — Dès qu'un envoi pèse plus de 1 kilo ou contient un paquet pesant à lui seul 500 gr., il est nécessaire d'expédier par grande vitesse.

ENVOIS DE PLUS DE 20 KILOS. — Expédiés par petite vitesse. Cependant, les plantes de mai sont toujours expédiées par grande vitesse. Le tarif exprès n'est donc utilisé que sur ordre des clients.

Voici les tarifs en vigueur au 1er décembre:

Belgique	Grande vitesse.						Petite vitesse.					
	50 km.		100 km.		150 km.		50 km.		100 km.		150 km.	
Jusqu'à	en gare	à domic.	en gare	à domic.	en gare	à domic.	en gare	à domic.	en gare	à domic.	en gare	à domic.
3 kgs	—	3 50	—	3 50	—	3 50	—	—	—	—	—	—
5 »	—	4 50	—	4 50	—	4 50	—	—	—	—	—	—
10 »	5 00	6 10	5 00	6 10	5 00	6 10	—	—	—	—	—	—
20 »	5 50	7 40	5 50	7 40	5 50	7 40	—	—	—	—	—	—
30 »	6 00	7 90	7 10	9 00	9 30	11 20	5 50	7 40	5 50	7 40	5 90	7 80
40 »	6 30	8 20	9 50	11 40	12 30	14 20	5 50	7 40	6 00	7 90	7 80	9 70
50 »	7 90	9 80	11 80	13 70	15 40	17 30	5 50	7 40	7 50	9 40	9 70	11 60
60 »	9 20	12 70	14 00	17 50	18 50	22 00	6 00	9 50	9 00	12 50	11 70	15 20

La maison a établi un Bureau pour la France, à Saint-Quentin (Aisne). Elle ne possède aucune autre succursale et aucun dépôt. Les Bureaux, magasins et cultures sont fermés les dimanches et jours fériés.

BORDEREAU DE COMMANDE

REMIS A CH. GONTHIER FILS, GRAINES ET PLANTES, A WANZE (HUY)

GRAINES POTAGÈRES (pages 6 à 27)

Inscrire lisiblement, à droite des numéros choisis, la quantité (par exemple, pt ou 15 gr. ou 30 gr.) ou les quantités (par exemple 2 X 30 gr. ou pt + 30 gr.) que l'on désire.

Nos	QUANTITÉS	Nos	QUANTITES	Nos	QUANTITÉS	Nos	QUANTITÉS	Nos	QUANTITES
2		110		199		300		369	
9		115		201		301		380	
11		116		205		302		382	
14		117		206		303		383	
25		118		210		304		385	
30		120		212		307		386	
31		122		217		310		388	
39		125		219		311		389	
60		126		221		313		390	
65		130		223		315		393	
68		131		224		316		395	
69		132		226		317		397	
70		134		227		318		398	
71		137		228		321		399	
73		143		235		322		402	
75		145		237		324		403	
77		146		243		325		405	
78		148		244		326		408	
79		149		259		327		410	
81		152		260		328		411	
87		156		263		332		420	
90		157		264		334		424	
91		158		265		335		427	
92		162		268		336		430	
93		163		269		337		432	
94		165		270		338		434	
95		166		272		340		435	
96		167		274		341		436	
99		168		282		343		438	
100		169		283		344		439	
105		174		284		345		441	
108		175		285		346		459	
		178		288		348		461	
		179		289		355		462	
		184		295		356		465	
		188		296		362		467	
		195		297		365		471	
		196		298		366		472	
		197		299		368		473	

GRAINES POTAGÈRES (suite)

Nos	QUANTITÉS	Nos	QUANTITÉS
476		576	
477		584	
478		586	
479		589	
480		595	
481		599	
482		601	
483		603	
484		604	
485		606	
486		608	
487		609	
488		610	
490		611	
492		612	
494		613	
495		614	
496		616	
497		617	
498		618	
499		619	
500		620	
501		621	
505		622	
510		623	
513		624	
519		625	
535		626	
544		627	
545		628	
548		629	
549		630	
550		631	
552		632	
553		633	
556		634	
557			
558			
559			
560			
561			
568			
570			

ASSORTIMENTS de Graines Potagères (Page 27)

Nos	Nombre d'assortiments
636	
637	
638	

GRAINES DE FLEURS (pages 31 à 41)

Nos	QUANTITÉS

ASSORTIMENTS de Graines de Fleurs (page 41)

Nos	Nombre d'assortiments
1750	
1752	
1754	

GRAINES FOURRAGÈRES (page 42)

(Mélanges pour prairies, pelouses, etc.)

N. B. - Ayez soin d'indiquer la nature du sol.

Nos	QUANTITES

OIGNONS A FLEURS (page 44)

Nos	QUANTITÉS

DIVERS ET ENGRAIS (page 45)

DESIGNATION	QUANTITÉS

POMMES DE TERRE

Nous avons dû renoncer à vendre des pommes de terre. Nos clients n'arrivaient pas à les conserver en bon état après les nombreuses manipulations d'expédition et le transport par chemin de fer.

N'oubliez pas d'inscrire votre adresse en dernière page de ce bordereau.

ARBRES, ARBUSTES ET PLANTES VIVACES (pages 47 à 60)

Vu l'augmentation continue de notre clientèle, nous sommes forcés de renoncer à fournir des plantes et des arbres aux personnes qui ne nous commandent pas de graines.

Pour les arbres fruitiers, spécifier si ce sont des hautes tiges (H. T.) pour verger ou pour espalier, ou si ce sont des basses tiges (B. T.) pour espalier, pour buissons, pour pyramides ou pour cordons. Indiquer, en sus, pour les pommiers basses tiges, s'ils doivent être greffés sur doucin ou sur paradis.

Quantités	VARIETÉS (bien mettre toutes indications)	Quantités	VARIÉTÉS (bien mettre toutes indications)

PLANTES LIVRABLES EN MARS
(page 61)

PLANTES LIVRABLES EN MAI
(page 62)

Ne manquez pas d'inscrire votre adresse au verso

Veuillez envoyer votre catalogue gratuit aux adresses suivantes :

.....

.....

.....

.....

NOTRE ABAT-JOUR PRIME

Comme l'annonce notre catalogue (page 2), un bel abat-jour, tout à fait moderne, avec de curieux dessins transparents, sera offert pour toute commande comportant au moins **50 francs de graines.**

Dressez donc une liste bien complète ; essayez quelques nouvelles espèces ; prévoyez tous vos semis pour légumes et fleurs à repiquer en mai. Si, malgré cela, votre commande personnelle n atteint pas **50 francs de graines,** employez notre second bordereau pour joindre au vôtre l'ordre d'un client nouveau. Et si même vous atteignez seul le minimum exigé, assurez-vous un second abat-jour en joignant une seconde commande, elle aussi d'au moins 50 francs de graines.

Voici les conditions essentielles de l'attribution de la prime.

1° La prime est accordée à tout amateur de jardins qui nous remet une commande, simple ou composée de plusieurs ordres groupés, comportant en tout au moins **50 francs de graines.** En aucun cas, les plantes ne pourront entrer en ligne de compte.

2° Chaque client n'a droit qu'à un seul abat-jour, quel que soit le montant de sa commande, ou de ses commandes successives.

3 Cependant, le client qui se donne la peine de réunir gracieusement et de nous envoyer plusieurs commandes de nouveaux clients, aura droit à un abat-jour pour chaque commande partielle atteignant au moins 50 francs de graines, à la condition évidemment que toutes les commandes groupées portent l'adresse complète de leurs destinataires respectifs.

Dès que votre ordre nous parviendra, l'abat-jour vous sera envoyé à part, sous enveloppe rigide, pour qu'il vous arrive dans toute sa fraîcheur. Et il sera plus beau encore que vous ne l'aviez espéré.

CASE A REMPLIR NÉCESSAIREMENT

par les clients qui ont droit à la prime et qui désirent la recevoir.

Je vous commande des graines pour Frs :.....(plantes non comprises).

J'ai donc droit à la prime.

COMMUNICATIONS DIVERSES

.....

.....

.....

.....

Prière de ne pas écrire dans ce cadre

Je verse à votre compte chèques postaux n° 137 Frs :.....

Nom et prénom : M.....

Profession .....

rue ..... n° .....

à .....

par.....

Gare : .....

faire suivre : .....

BORDEREAU DE COMMANDE

REMIS A CH. GONTHIER FILS, GRAINES ET PLANTES, A WANZE (HUY)

GRAINES POTAGÈRES (pages 6 à 27)

Inscrire lisiblement, à droite des numéros choisis, la quantité (par exemple, pt ou 15 gr. ou 30 gr.) ou les quantités (par exemple 2 X 30 gr. ou pt + 30 gr.) que l'on désire.

Nos	QUANTITÉS	Nos	QUANTITES	Nos	QUANTITÉS	Nos	QUANTITÉS	Nos	QUANTITES
2		110		199		300		369	
9		115		201		301		380	
11		116		205		302		382	
14		117		206		303		383	
25		118		210		304		385	
30		120		212		307		386	
31		122		217		310		388	
39		125		219		311		389	
60		126		221		313		390	
65		130		223		315		393	
68		131		224		316		395	
69		132		226		317		397	
70		134		227		318		398	
71		137		228		321		399	
73		143		235		322		402	
75		145		237		324		403	
77		146		243		325		405	
78		148		244		326		408	
79		149		259		327		410	
81		152		260		328		411	
87		156		263		332		420	
90		157		264		334		424	
91		158		265		335		427	
92		162		268		336		430	
93		163		269		337		432	
94		165		270		338		434	
95		166		272		340		435	
96		167		274		341		436	
99		168		282		343		438	
100		169		283		344		439	
105		174		284		345		441	
108		175		285		346		459	
		178		288		348		461	
		179		289		355		462	
		184		295		356		465	
		188		296		362		467	
		195		297		365		471	
		196		298		366		472	
		197		299		368		473	

GRAINES POTAGÈRES (suite)

Nos	QUANTITÉS	Nos	QUANTITÉS
476		576	
477		584	
478		586	
479		589	
480		595	
481		599	
482		601	
483		603	
484		604	
485		606	
486		608	
487		609	
488		610	
490		611	
492		612	
494		613	
495		614	
496		616	
497		617	
498		618	
499		619	
500		620	
501		621	
505		622	
510		623	
513		624	
519		625	
535		626	
544		627	
545		628	
548		629	
549		630	
550		631	
552		632	
553		633	
556		634	
557			
558			
559			
560			
561			
568			
570			

ASSORTIMENTS
de Graines Potagères
(Page 27)

Nos	Nombre d'assortiments
636	
637	
638	

GRAINES DE FLEURS
(pages 31 à 41)

Nos	QUANTITÉS

ASSORTIMENTS
de Graines de Fleurs
(page 41)

Nos	Nombre d'assortiments
1750	
1752	
1754	

GRAINES FOURRAGÈRES
(page 42)

(Mélanges pour prairies, pelouses, etc.)

N.B. - Ayez soin d'indiquer la nature du sol.

Nos	QUANTITES

OIGNONS A FLEURS
(page 44)

Nos	QUANTITÉS

DIVERS ET ENGRAIS
(page 45)

DÉSIGNATION	QUANTITÉS

POMMES DE TERRE

Nous avons dû renoncer à vendre des pommes de terre. Nos clients n'arrivaient pas à les conserver en bon état après les nombreuses manipulations d'expédition et le transport par chemin de fer.

N'oubliez pas d'inscrire votre adresse en dernière page de ce bordereau.

ARBRES, ARBUSTES ET PLANTES VIVACES (pages 47 à 60)

Vu l'augmentation continue de notre clientèle, nous sommes forcés de renoncer à fournir des plantes et des arbres aux personnes qui ne nous commandent pas de graines.

Pour les arbres fruitiers, spécifier si ce sont des hautes tiges (H. T.) pour verger ou pour espalier, ou si ce sont des basses tiges (B. T.) pour espalier, pour buissons, pour pyramides ou pour cordons. Indiquer, en sus, pour les pommiers basses tiges, s'ils doivent être greffés sur doucin ou sur paradis.

Quantités	VARIETÉS (bien mettre toutes indications)	Quantités	VARIÉTÉS (bien mettre toutes indications)

PLANTES LIVRABLES EN MARS
(page 61)

PLANTES LIVRABLES EN MAI
(page 62)

Ne manquez pas d'inscrire votre adresse au verso

Veuillez envoyer votre catalogue gratuit aux adresses suivantes :

.....

.....

.....

.....

NOTRE ABAT-JOUR PRIME

Comme l'annonce notre catalogue (page 2), un bel abat-jour, tout à fait moderne, avec de curieux dessins transparents, sera offert pour toute commande comportant au moins **50 francs de graines.**

Dressez donc une liste bien complète ; essayez quelques nouvelles espèces ; prévoyez tous vos semis pour légumes et fleurs à repiquer en mai. Si, malgré cela, votre commande personnelle n'atteint pas **50 francs de graines,** employez notre second bordereau pour joindre au vôtre l'ordre d'un client nouveau. Et si même vous atteignez seul le minimum exigé, assurez-vous un second abat-jour en joignant une seconde commande, elle aussi d'au moins 50 francs de graines.

Voici les conditions essentielles de l'attribution de la prime.

1° La prime est accordée à tout amateur de jardins qui nous remet une commande, simple ou composée de plusieurs ordres groupés, comportant en tout au moins **50 francs de graines.** En aucun cas, les plantes ne pourront entrer en ligne de compte.

2° Chaque client n'a droit qu'à un seul abat-jour, quel que soit le montant de sa commande, ou de ses commandes successives.

3° Cependant, le client qui se donne la peine de réunir gracieusement et de nous envoyer plusieurs commandes de nouveaux clients, aura droit à un abat-jour pour chaque commande partielle atteignant au moins 50 francs de graines, à la condition évidemment que toutes les commandes groupées portent l'adresse complète de leurs destinataires respectifs.

Dès que votre ordre nous parviendra, l'abat-jour vous sera envoyé à part, sous enveloppe rigide, pour qu'il vous arrive dans toute sa fraîcheur. Et il sera plus beau encore que vous ne l'aviez espéré.

CASE A REMPLIR NÉCESSAIREMENT

par les clients qui ont droit à la prime et qui désirent la recevoir.

Je vous commande des graines pour Frs :.....(plantes non comprises).

J'ai donc droit à la prime.

COMMUNICATIONS DIVERSES

.....

.....

.....

.....

Prière de ne pas écrire dans ce cadre

Je verse à votre compte chèques postaux n° 137 Frs :.....

Nom et prénom : M.....

Profession .....

rue ..... n° .....

à .....

par.....

Gare : .....

faire suivre : .....

(Voyez le commencement au début du catalogue)

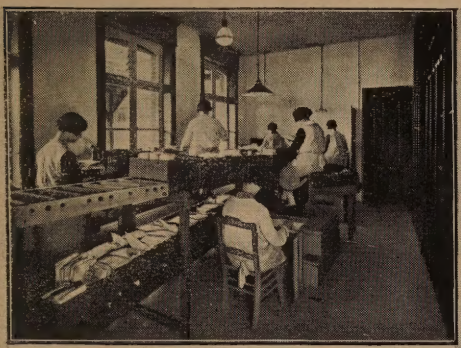

10. — Vérification des commandes exécutées

11. — Empaquetage des commandes

12. — Scellage et étiquetage des colis

13. — Chargement des colis

14. — Un envoi postal journalier

15. — Dépôt des colis à la gare

16. — Service des factures

17. — Service publicité et envoi catalogues

18. — Bureau des services généraux

19. — Sortie du personnel